



CONTRATACIÓN DIRECTA
No. PRONADERS-CD- 024-2022-OBRAS

**DOCUMENTO BASE PARA LA CONTRATACIÓN DIRECTA DEL
PROYECTO**

***“REHABILITACIÓN DE CAMINOS EN ZONAS
PRODUCTIVAS DEPARTAMENTO DE LEMPIRA”***

NOVIEMBRE DE 2022

FONDOS NACIONALES

I. ANTECEDENTES

PRIMERO:

Que mediante Decreto Ejecutivo Número PCM-24-2022 publicado en el Diario Oficial la Gaceta el 24 de septiembre del 2022, edición N°. 36,036 se declaró estado de emergencia en todo el territorio nacional por el periodo de noventa (90) días que se estima durara la temporada ciclónica en los dieciocho (18) departamentos del país, con la finalidad de responder de forma inmediata y oportuna, ante la grave situación y los riesgos que enfrentan miles de familias en el territorio nacional, como consecuencia de las torrenciales lluvias, inundaciones y derrumbes en carreteras, puentes, viviendas y otras obras de infraestructura social.

Que el artículo 2 del PCM-24-2022 instruye a las instituciones de la Administración Pública, Secretarías de Estado, Entes Desconcentrados, empresas e instituciones, direcciones administrativas y gerencias de Programas y Proyectos, a proceder de inmediato a ejecutar las acciones de prevención y atención de daños con consecuencias altamente perjudiciales para la vida y los bienes de las poblaciones urbanas, rurales y rurales dispersas, producto de la situación de emergencia. Asimismo, deben proceder a reparar, reconstruir, habilitar y dar mantenimiento a las carreteras, caminos e infraestructura vial, sistemas de generación, distribución, transmisión y demás infraestructura eléctrica; que resulten afectadas o dañadas por las tormentas, o sus consecuencias, incluyendo el restablecimiento inmediato de los servicios públicos. Para estos efectos, las contrataciones de bienes y servicios podrán realizarse de forma directa cumpliendo las disposiciones establecidas en la Ley de Contratación del Estado y los mecanismos de publicidad y transparencia, de acuerdo con la naturaleza y objeto de cada contrato.- Destacando que mediante Decreto Ejecutivo No. PCM 005-2022 de fecha seis (6) de abril de dos mil veintidós (2022) El Programa Nacional de Desarrollo Rural y Urbano Sostenible (PRONADERS) pasa a ser adscrito a la Secretaría de Estado en los Despachos de Agricultura y Ganadería (SAG), por tanto el artículo 4 del Decreto de Emergencia No. PCM 24-2022, los faculta para realizar las contrataciones directas de obras, bienes y servicios necesarios para atender la presente emergencia, de acuerdo con sus competencias legales, incluyendo la restauración de los cultivos dañados de la población afectada, dotación y facilitación de sistemas de tecnología agrícolas, maquinaria, semillas, fertilizantes e infraestructura productiva entre otros con capacidad de proveer atención inmediata, brindar servicios y asistencia técnica directa, que permitan mantener activa la cadena productiva, teniendo como objetivo fundamental garantizar la seguridad alimentaria del pueblo hondureño.

II. JUSTIFICACIÓN

Al igual que el fenómeno del niño, el fenómeno de la niña se presenta en gran parte del planeta este se presenta en ciertos meses del año dejando grandes desastres en la naturaleza ya que este produce que los inviernos se presenten más temprano y sean más prolongado con lluvias intensas y con altas concentraciones de precipitaciones, debido a esto los suelos se saturan podreciendo el desplazamiento rápido en las laderas (deslizamiento), inundaciones.

Es por eso que el PRONADERS a través de la Rehabilitación de los caminos de las zonas productivas haciendo uso de la mano de obra local pretende generar empleo en estas zonas y con esto además, el aprovechamiento de sus cosechas para poder comercializarlas en los mercados de las ciudades cercanas para mejorar las economías locales y la seguridad alimentaria de las mismas, haciendo más fácil alcanzar los productos de consumo diario a más bajos precios.

Objetivo General

Habilitar las vías de acceso con la mayor brevedad, en donde han quedado intransitables, producto de los daños ocasionados por las fuertes tormentas en el mes de septiembre y comienzo de octubre del 2022.

III. INSTRUCCIONES A LOS OFERENTES

ALCANCE DE LA CONTRATACION DIRECTA:

El contratante es **El Programa Nacional de Desarrollo Rural y Urbano Sostenible (PRONADERS)** entidad adscrita a la Secretaría de Estado en los Despachos de Agricultura y Ganadería (SAG).

**EL NOMBRE DEL PROYECTO DE LA CONTRATACIÓN DIRECTA ES:
“REHABILITACIÓN DE CAMINOS EN ZONAS PRODUCTIVAS DEPARTAMENTO DE LEMPIRA”.**

**EL NÚMERO DE IDENTIFICACIÓN DE LA CONTRATACIÓN DIRECTA ES:
PRONADERS-CD-024-2022-OBRAS.**

PARA LOS EFECTOS DE ESTE DOCUMENTO DE CONTRATACIÓN DIRECTA:

El término por escrito significa comunicación en forma escrita con prueba de recibido.
Cuando el contexto lo requiera, el uso del singular corresponde igualmente al plural y viceversa.
Día significa día calendario.
El proyecto será financiado con fondos nacionales y/o cualquier otro que la institución disponga.-

FRAUDE Y CORRUPCIÓN: EL Programa Nacional de Desarrollo Rural y Urbano Sostenible PRONADERS, exige que los contratistas, que participen en el proceso observen las más estrictas normas de ética durante el proceso de contratación directa y de ejecución del contrato. Se rechazarán las ofertas que se determinen que el oferente adjudicado ha participado en prácticas corruptas, fraudulentas, de colusión, coercitivas o de obstrucción para competir por el contrato. Para participar en esta modalidad de contratación, deberá estar Precalificado a ONCAE, así mismo encontrarse solvente en relación a cualquier proyecto que haya o esté ejecutando.-

ACLARACIÓN Y ADENDUM: Aclaraciones: Los potenciales oferentes, podrán solicitar aclaraciones al Documento Base por escrito a la oficina de Gerencia Administrativa del Programa Nacional de Desarrollo Rural y Urbano Sostenible (PRONADERS), hasta cinco (5) días hábiles antes de la fecha prevista para la apertura de las ofertas, debiendo obtener pronta respuesta del órgano responsable de la contratación. **No se atenderán consultas vía teléfono.**

Adendum: Es el instrumento legal usado para informar, modificar, alterar, cambiar o despejar cualquier duda de los oferentes.

Las Adendas podrán emitirse en cualquier momento antes de la fecha límite de presentación de ofertas, al ser emitida, formarán parte integral de las Bases de Contratación Directa y deberán ser notificados por escrito o correo electrónico con acuse de recibido.

VISITA A LA ZONA DE LAS OBRAS: Se aconseja que el oferente bajo su propia responsabilidad y a su propio riesgo, visite e inspeccione la zona del Proyecto y sus alrededores para que obtenga por sí mismo, toda la información que pueda ser necesaria a fin de preparar la oferta y celebrar el contrato para la construcción de las obras que se requiere. Los gastos relacionados con dicha visita, correrán por cuenta del oferente cuando así aplique y que el proyecto lo requiera.

PRESENTACIÓN DE OFERTAS

Forma de Presentación de la Oferta: El número de Ofertas que se deberá presentar, es de Una (1) con la denominación de Original y su Copia. Las ofertas deberán presentarse personalmente o a través de representante debidamente autorizado (documento escrito firmado y sellado) por el oferente titular, debiendo en su caso de acreditarlo, en su correspondiente sobre debidamente **cerrado, sellado, foliado y firmado** por el oferente y rotulado de la siguiente forma:

ING. DIEGO ANDRES UMANZOR SARAVIA
Director PRONADERS

Parte Central

Atención Gerencia Administrativa

**PROGRAMA NACIONAL DE DESARROLLO RURAL Y URBANO SOSTENIBLE
(PRONADERS)**

**Dirección: Centro Cívico Gubernamental, Torre 1, Boulevard Juan Pablo Segundo, avenida
República de Corea, Tegucigalpa, M.D.C.; Quinto Piso, Oficina de Contrataciones y Adquisiciones;
Ciudad: Tegucigalpa, M.D.C.; País: Honduras.**

**Esquina Superior Izquierda Nombre y Dirección completa, incluye Número de teléfono y correo
electrónico del oferente**

Esquina Inferior Izquierda

Nombre y No. de la Contratación Directa.

<p style="text-align: center;">CONTRATACIÓN DIRECTA No. PRONADERS-CD-024-2022-OBRAS PROYECTO “REHABILITACIÓN DE CAMINOS EN ZONAS PRODUCTIVAS DEPARTAMENTO DE LEMPIRA”.</p>
--

Esquina Superior Derecha

Lugar, Fecha y Hora de

**Recepción. Gerencia Administrativa, quinto piso
PRONADERS, _____ del 2022, Hora _____.**

Los sobres serán recibidos en Gerencia Administrativa, se levantará acta de recepción consignando el nombre del oferente y monto ofertado.

El Oferente podrá enviar un representante, cuando un contratista comparezca a través de representante debidamente acreditado, deberá presentar una identificación.

Presentación del Desglose de Presupuesto de Oferta: El Desglose de Presupuesto de Oferta debe llenarse en letras y números perfectamente legibles, no serán admisibles enmiendas,

borrones o raspaduras en el precio o en otra información esencial prevista con ese carácter en el pliego de condiciones, en ningún caso se admitirán ofertas escritas con lápiz “grafito”. Los resultados de las multiplicaciones de Cantidad de obra por Precio Unitario deben escribirse con números claros. El Contratante deberá incluir en el precio unitario, los costos de todo lo requerido por concepto de materiales, mano de obra, equipo, instrumentos y la realización de todas las operaciones requeridas para completar el trabajo de conformidad con todos los planos y especificaciones. Deberá también, incluir en el precio unitario, y todo tipo de gastos administrativos y financieros y su margen de utilidad etc., recordando que los mismos **serán invariables durante toda la ejecución de este contrato.**

7.3 Forma de la Oferta:

La forma de oferta debe presentarse **completamente llena, foliada, firmada sellada** por el Representante Legal de la Empresa o Contratista Individual.

7.4 Oferta Económica: La oferta económica que prepare el oferente, deberá incluir lo siguiente:

- a) Carta de Oferta.
- b) Ficha de Proyecto y Monto Total Ofertado.
- c) Desglose de Precios Unitarios por Actividades.
- d) Fichas de Costos de Precios Unitarios.
- e) Cronograma de Trabajo.
- f) Adjuntar en su Oferta, la invitación enviada a través de la Dirección Ejecutiva de PRONADERS.
- g) Documento Base, debidamente firmado y sellado por el Representante legal de la Empresa.
- h) Fotocopia del Registro Tributario Nacional de la Empresa.
- i) Fotocopia de Documento Nacional de Identificación (DNI) y Registro Tributario Nacional del Representante Legal de la Empresa.
- j) Fotocopia de Testimonio de Escritura Pública de constitución de la sociedad mercantil o comerciante individual.
- k) En caso de empresa el poder general de administración o representación.
- l) Permiso de Operación vigente y Solvencia Municipal, extendido por la Alcaldía Municipal de su localidad.
- m) Constancia de Solvencia emitida por el Servicio de Administración de Rentas (SAR) y/o Constancia de Pagos a Cuenta.

- n) Constancia vigente al menos dentro de los 6 meses, emitida por la Fiscalía Contra el Crimen Organizado a través de la Unidad de Lavados de Activos, de no tener denuncias por actos relacionados con el crimen organizado o lavado de activos a nivel nacional, del contratista individual o de la empresa y su representante legal.
- o) Constancia de no tener juicios pendientes con el Estado de Honduras extendida por la Procuraduría General de la República, del contratista individual o de la empresa y su representante legal.
- p) Constancia de estar inscrito en el Registro de Proveedores de la Oficina Normativa de Contratación y Adquisición del Estado (ONCAE).
- q) Declaración Jurada del contratista individual o de la empresa y su representante legal, de no estar comprendido en ninguna de las inhabilidades o prohibiciones contempladas en los artículos 15 y 16 de la Ley de Contratación del Estado, **debidamente autenticado por Notario.**
- r) Constancia de estar inscrito y solvente en el Colegio de Ingenieros Civiles de Honduras CICH, de la empresa y su representante; o del Colegio Profesional al que pertenezca en el caso que aplique.
- s) Constancia de haber precalificado en el Fondo Hondureño de Inversion Social (FHIS) o en la Secretaria de Infraestructura y Transporte (SIT).

Todos los documentos presentados como fotocopias deberán venir autenticados, y cada uno de ellos con media firma y sello por un Notario Público; los documentos que tengan firma original deberán venir autenticados en autentica diferente.

Todo lo anterior constituye en su conjunto, la Oferta Económica del Oferente.

Los oferentes examinarán cuidadosamente los documentos y llenarán en detalle la información que se solicita, ya sea a máquina o manuscrita en letra de molde y firmarán y sellarán todas las hojas del Documento de Base, las cuales pasarán a formar parte del contrato. Los borrones y otros cambios, deberán ser salvados mediante las iniciales y el correspondiente sello, de la persona que firma la Oferta.

Se deberán presentar los precios unitarios de cada concepto, bien o suministro. En caso de discrepancia en estos precios y los totales, se tomarán como válidos los precios unitarios. Deberá también, incluir en los precios unitarios, los costos y todo tipo de gastos administrativos y financieros y su margen de utilidad etc., recordando que los mismos **serán invariables durante**

toda la ejecución de este contrato.- De no incluir los costos en los precios unitarios, dará lugar a que su oferta se declare inadmisibile.

El Programa Nacional de Desarrollo Rural y Urbano Sostenible (**PRONADERS**), hará las correcciones de los errores aritméticos que sean del caso y los Oferentes, deberán aceptar sin protestas tales correcciones.

Los oferentes deberán ofertar el mismo precio unitario para las actividades o conceptos de obra iguales o idénticos.

En caso de existir discrepancia en estos valores, El Programa Nacional de Desarrollo Rural y Urbano Sostenible (**PRONADERS**), autorizará como válido el precio unitario de menor valor.

El oferente debe firmar y sellar todas las hojas que conforman el documento base de Contratación Directa, en señal de que acepta el contenido del presente documento.

7.5 Plazo de Entrega del Proyecto: La fecha prevista de terminación del Proyecto **es de Tres (3) meses, el período de ejecución comienza a contar a partir de la fecha de recepción de la orden de inicio.**

7.6 El contratista deberá presentar un **PROGRAMA GENERAL DE EJECUCIÓN DE OBRA**, esto permitirá a la Comisión Evaluadora conocer el tiempo estimado por el contratista para la realización de cada actividad y el proyecto en su totalidad, el plazo de ejecución debe ser igual o inferior al estipulado por El Programa Nacional de Desarrollo Rural y Urbano Sostenible (**PRONADERS**).

7.7 Idioma de los Documentos: El oferente deberá presentar su oferta en idioma Español de acuerdo a la forma de oferta.

7.8 El oferente examinará cuidadosamente las Bases o Pliegos, Planos, Especificaciones Generales y Especiales del Contrato, Forma de Oferta y todos los documentos relacionados con el contrato. La falla del oferente favorecido al no considerar las condiciones que afecten el trabajo contratado, no lo releva de la obligación incurrida al hacer su propuesta.

7.9 El período de validez de las ofertas será por al menos noventa (90) días calendario, contados a partir de la fecha de presentación de la oferta.

7.10 Examen de Documentos: Los oferentes deberán examinar detenidamente los términos y

condiciones de los documentos de Contratación Directa, de manera que no exista ningún mal entendido con respecto a las características de los materiales y Especificaciones de la Obra.

7.11 Cambios y Retiros de Ofertas: Ningún oferente podrá modificar su oferta después de que ésta haya sido entregada en la oficina de Gerencia Administrativa; El Programa Nacional de Desarrollo Rural y Urbano Sostenible (PRONADERS), se reserva el derecho de aceptar o solicitar aclaraciones que no alteren su contenido. Después de la apertura de ofertas, ningún oferente podrá retirarlas antes de la adjudicación del contrato.

8.00 ACEPTACIÓN Y RECHAZO DE LAS OFERTAS

8.01 Aceptación

EL Programa Nacional de Desarrollo Rural y Urbano Sostenible (PRONADERS), se reserva el derecho de rechazar la oferta, tampoco está obligado a aceptar la oferta más baja o cualquier otra que estime no conveniente al interés general, a sus intereses y a su juicio, podrá aceptar aquella oferta que presente todas las condiciones requeridas en el Documento Base de Contratación Directa.

8.02 Descalificación de Oferente:

Sin restar generalidad al párrafo anterior, las ofertas podrán ser rechazadas entre otras, por las siguientes razones:

- a) No estar firmadas por el oferente o su representante legal el formulario o carta de presentación de la oferta y cualquier documento referente a precios unitarios o precios por partidas específicas.
- b) No presentar el Documento Base firmado y sellado en todas y cada una de sus páginas (sello no aplica para Maestros de Obra).
- c) Cuando presente borrones, adiciones innecesarias, entrelíneas o cualquier señal de alteración, excepto cuando aparezcan salvados y firmados por la persona legalmente autorizada, o cuando presenten irregularidades de cualquier otro tipo.
- d) Cuando no vengán acompañadas de sus respectivos planos y especificaciones debidamente firmadas en cada una de sus hojas.
- e) Cuando se condicionen las ofertas en forma inaceptable para el PRONADERS.
- f) Cuando se presenten extemporáneamente, en este caso, serán devueltas a los oferentes sin abrirlas.

- g)** Cuando se presenten ofertas alternativas sin haberse solicitado en el Documento Base de Contratación Directa.
- h)** Las propuestas individuales podrán ser rechazadas cuando éstas sean tan inferiores al presupuesto oficial, que razonablemente pueda anticiparse que el oferente no podrá terminar las Obras en el plazo previsto por el precio ofrecido o que resultara demasiado oneroso para el Estado.
- i)** Cuando en el período de evaluación se detecte que el ejecutor ha incumplido con contratos anteriores o por causas imputables a él se encuentre en proceso de inhabilitación. Para ello, deberán hacerse las investigaciones correspondientes al PRONADERS.
- j)** No presentar de manera completa u omitir los valores de los desgloses que componen la oferta económica.
- k)** No presentar las Fichas de costos de cada una de las actividades.
- l)** Incluir en sus precios unitarios los costos de las cantidades de obra descritas en el desglose de aporte municipal o comunitario, en caso que esta llevara dichos aportes.
- m)** No incluir en sus precios unitarios los costos que pudieren significar la aplicación de todo tipo de gastos administrativos y financieros y su margen de utilidad.
- n)** No presentar su oferta en forma completa de acuerdo a los requerimientos técnicos solicitados en el documento base.
- o)** No presentar el formato de desglose de su oferta respecto al Costo Directo de la Oferta, Gastos Generales, Utilidad y Monto Total Ofertado.
- p)** (Agregar clausula

En caso de inconformidad, se hace saber al oferente que la notificación emitida por la Gerencia Administrativa pone fin a la vía administrativa, quedando expedita la vía judicial para presentar la demanda respectiva ante el tribunal competente, en el plazo de cinco (5) días hábiles contados a partir del día siguiente al de la notificación o de la publicación respectiva, de conformidad a lo dispuesto en el artículo 115 de la Ley de Jurisdicción de lo Contencioso Administrativo. Artículos 45, 88, 89, 90 de la Ley de Procedimiento Administrativo.

9.00 ADJUDICACIÓN DEL CONTRATO

9.01 Evaluación de las Ofertas:

La oferta que no haya sido rechazada, será evaluada por **El Programa Nacional de Desarrollo Rural y Urbano Sostenible (PRONADERS)**, este se reserva expresamente el derecho de rechazar las ofertas, y de invitar a un nuevo proceso de Contratación Directa y de adjudicar el contrato al oferente que Cumpliendo las condiciones de participación, incluyendo su solvencia e idoneidad para ejecutar el Contrato, presente o haga la negociación de la oferta de precio más bajo o se considere la más económica o ventajosa y por ello mejor calificada.

Cuando exista indicio racional de que en la cuantificación del precio bajo han existido reducciones desproporcionadas, El Programa Nacional de Desarrollo Rural y Urbano Sostenible (PRONADERS), por recomendación de la Comisión Evaluadora de Ofertas, podrá investigar específicamente al oferente a fin de garantizar la ejecución normal del proyecto. Si dicho extremo se comprobare, la oferta podrá ser desestimada.

En la determinación del precio, se tendrá siempre en cuenta el costo financiero en la ejecución del contrato. Si la oferta más baja resultare demasiado mayor en relación con la Disponibilidad Presupuestaria, se invitará a un nuevo oferente, si así lo estima conveniente El Programa Nacional de Desarrollo Rural y Urbano Sostenible (PRONADERS), por recomendación de la Comisión Evaluadora de Ofertas.

La Comisión Evaluadora de Ofertas, estará integrado por profesionales con experiencia y pertenecientes al Programa Nacional de Desarrollo Rural y Urbano Sostenible (PRONADERS).

9.02. Confidencialidad del Proceso:

Después de la apertura de la oferta, la información relacionada con el examen, aclaración, evaluación, y recomendaciones relacionadas oficialmente con el proceso, será mantenida bajo confidencialidad hasta que la adjudicación del contrato haya sido anunciada al oferente ganador por la Autoridad competente.

Cualquier acción de un oferente por influenciar en alguna de las personas responsables del proceso de examen, aclaración, evaluación, y decisiones relacionadas con la adjudicación del contrato, podrá resultar en la descalificación de la oferta presentada por él, sin responsabilidad para la Institución.

Atribución del PRONADERS :

EL Programa Nacional de Desarrollo Rural y Urbano Sostenible (PRONADERS), se reserva el derecho de declarar este proceso de Contratación Directa suspendida o cancelada, cuando concurren circunstancias calificadas como imprevistas, caso fortuito o de fuerza mayor

presentados en cualquier momento previo a la recepción y apertura de la oferta o a la adjudicación; sin que por ello incurra en responsabilidad alguna ante los oferentes.

9.04. Adjudicación y Firma del Contrato:

El Programa Nacional de Desarrollo Rural y Urbano Sostenible (PRONADERS), adjudicará el contrato al oferente cuya oferta se ajuste a los requerimientos establecidos en el Documento Base de Contratación Directa, tomando en cuenta además, de que el oferente esté calificado para cumplir satisfactoriamente el contrato y que haya presentado dentro de la fecha indicada por **EL PRONADERS** y a satisfacción de éste, la documentación solicitada en el Documento Base.

El oferente seleccionado deberá formalizar el contrato dentro de los cinco (5) días calendario subsiguientes a la notificación de adjudicación y presentar las Garantías Bancarias o Fianzas requeridas por El Programa Nacional de Desarrollo Rural y Urbano Sostenible (PRONADERS). Sí por causas imputables a él no se cumple este requisito, quedará sin valor ni efecto la adjudicación, procediendo a invitar a un nuevo oferente.

En tanto no se realice la adjudicación definitiva de la Contratación Directa, se entenderá que todas las actuaciones de la Comisión Evaluadora de Ofertas, tendrán carácter confidencial; por tanto, los miembros de dicha Comisión, no podrán dar información alguna relacionada con el proceso de Contratación Directa.

10.00 GARANTÍAS

10.01 Garantías del Contrato:

Una vez adjudicado el proyecto por la Autoridad Competente y negociado el Contrato, el Oferente presentará en un plazo de **cinco (5) días** calendario según Constancia, una **Garantía Bancaria o Fianza de Anticipo**: Cuando se pacte un anticipo de fondos con el Contratista la cuantía será no mayor del veinte por ciento (20%), y el Contratista deberá constituir una Garantía de Anticipo equivalente al 100% de su monto (*en caso de haber solicitado anticipo*) y una **Garantía Bancaria o Fianza de Cumplimiento**: Equivalente al quince por ciento (15%) del monto del contrato.- **La vigencia de la Garantía de Cumplimiento, será de tres (3) meses después del plazo previsto para la Ejecución del Proyecto u Obra**, contados a partir de la fecha de su emisión.

Si por causas imputables al contratista no se rindiere la Garantías de Cumplimiento, **El Programa Nacional de Desarrollo Rural y Urbano Sostenible (PRONADERS)**, mediante el trámite legal correspondiente, procederá a inhabilitarlo e invitará a un nuevo oferente calificado.

10.02 Garantía de Calidad de Obra:

Una vez efectuada la recepción final del Proyecto, El Contratista, deberá presentar la **Garantía de Calidad de Obra**, la cual deberá estar vigente por el periodo de un (1) año, a partir de la fecha del Acta de Recepción Definitiva de la Obra, y será equivalente al cinco por ciento (5%) del monto total del contrato”.

Previo al pago se exigirá la presentación de la Garantía de Calidad de Obra, y deberá contener la siguiente **Cláusula Obligatoria:** “ **LA PRESENTE GARANTÍA SERÁ EJECUTADA AL SIMPLE REQUERIMIENTO DEL PROGRAMA NACIONAL DE DESARROLLO RURAL Y URBANO SOSTENIBLE (PRONADERS), ACOMPAÑADA DE UN CERTIFICADO DE INCUMPLIMIENTO**”.

10.03 Formalización del Contrato y Presentación de Garantías

Para formalizar el Contrato deben concurrir los siguientes requisitos:

El Contratista deberá presentar una Garantía Bancaria o Fianza de Anticipo: Cuando se pacte un anticipo de fondos con el Contratista la cuantía será no mayor del veinte por ciento (20%), y el Contratista deberá constituir una Garantía de Anticipo equivalente al 100% de su monto y una Garantía Bancaria o Fianza de Cumplimiento de Contrato: Equivalente al quince por ciento (15%) del Monto Contratado o en su defecto por el treinta por ciento (30%) cuando la oferta sea desproporcionada si así lo recomienda La Comisión Evaluadora de Oferta.-El monto de la Garantía de Cumplimiento: Es del 15% del valor del contrato y podrá ser una Garantía de una Institución Bancaria, una Fianza de una Institución Aseguradora y su vigencia será de tres (3) meses después del plazo previsto para la entrega de la Obra, contados a partir de la fecha de su emisión. Si por causas establecidas contractualmente se modifica el Plazo de ejecución del contrato, El Contratista deberá ampliar la vigencia de la Garantía de Cumplimiento del Contrato, de manera que venza tres meses después del nuevo plazo establecido y deberá contener la siguiente **Cláusula Obligatoria:** “**LA PRESENTE GARANTÍA SERÁ EJECUTADA AL SIMPLE REQUERIMIENTO DEL PROGRAMA NACIONAL DE DESARROLLO RURAL Y URBANO SOSTENIBLE (PRONADERS), ACOMPAÑADA DE UN CERTIFICADO DE INCUMPLIMIENTO.**

IV. CONDICIONES ESPECIALES

A. Disposiciones Generales

A.1 El presente contrato tiene por objeto la ejecución del Proyecto “**REHABILITACIÓN DE CAMINOS EN ZONAS PRODUCTIVAS DEPARTAMENTO DE LEMPIRA**”.

Fuente de Financiamiento: Fondos Nacionales.- El cual deberá ejecutarse de acuerdo a cantidades y precios unitarios de la oferta que se adjunta a este contrato y de conformidad a las especificaciones técnicas establecidas en el Documento Base de Contratación Directa **No. PRONADERS-CD-024-2022-OBRAS**.

A.2 El monto de contrato será el precio establecido en la Notificación de la Resolución de Adjudicación del Contrato, y subsecuentemente, según sea ajustado de conformidad con las disposiciones del Contrato.

A.3 El contratante es **El Programa Nacional de Desarrollo Rural y Urbano Sostenible (PRONADERS)**.

A.4 La fecha prevista para la terminación de la totalidad de la Obra es de **TRES (03) MESES** a partir de la fecha indicada en la Orden de Inicio.

A.5 El Contratante notificará al Contratista, el nombre del gerente del proyecto y supervisor. El ejecutor mantendrá en el sitio del proyecto la bitácora, el incumplimiento dará lugar a una sanción equivalente a quinientos lempiras (L.500.00) cada vez que el Supervisor no lo encuentre en el sitio de la Obra.

El supervisor tendrá acceso al proyecto en cualquier tiempo para verificar el avance físico de conformidad con los planos, especificaciones técnicas y demás documentación aprobada por El Contratante, informará sobre el cumplimiento de planos y cronograma de trabajo, y aprobará el informe de obra y formatos que se solicite al Contratista presentar.-

5.1. El proyecto consistirá en la rehabilitación de 1tramo de camino de terracería haciendo uso de maquinaria pesada, tales como Retroexcavadora, Motoniveladora y Compactadora de Rodillo Vibratorio.

5.2. La Mano de Obra No calificada se contratará de los mismos pobladores de la zona, a excepción de los operadores de la maquinaria la contratación de estos quedara a criterio del contratista que ejecuta el proyecto, los cuales podrán ser personal de confianza traídos de otros proyectos y/o contratados en la zona.

5.3. Los insumos deberán seguir la resistencia y calidad establecidas en las especificaciones del proyecto, el contratista no podrá hacer ningún cambio sin previa autorización del supervisor designado por el PRONADERS para la inspección del proyecto.

A.6 El Sitio de las Obras:

A.6.1. REHABILITACION DE CAMINOS PRODUCTIVOS.

A.6.1.1 Rehabilitación de Camino Productivo en el Municipio de Las Flores (Tramo Bo. El Cañón-El Playón.-

LOCALIZACION:

Descripción	Punto Inicial	Punto Final
Tramo Carretero	14.65015, -88.69225	14.63737, -88.69695

Descripción	Estación
Alcantarilla #1	Est. 0+400

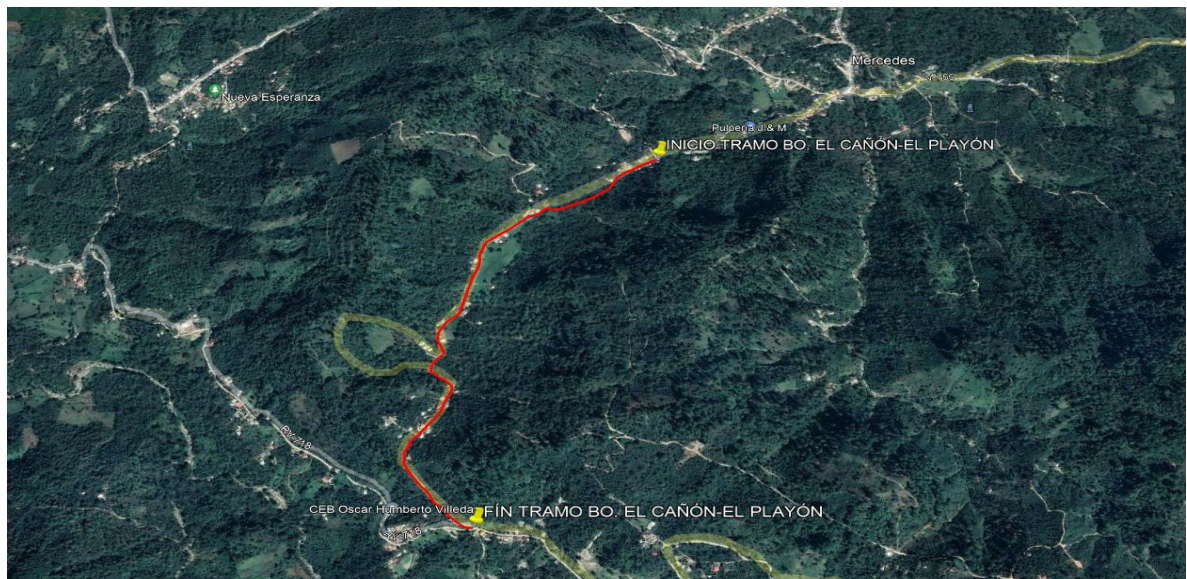

Reparación de tramo carretero mediante la conformación y colocación de material selecto balastado con espesor de 15 cms en superficies de rodadura con una longitud de 1.93 km con ancho promedio de 4.80 m. También se realizará el mejoramiento del manejo y canalización de escorrentías pluviales mediante la implementación de nuevas alcantarillas y tramos de cunetas, de alcantarilla se instalará una tipo helicoidal doble de 30” de diámetro en la estación 0+400 con longitud de 18 m (36 m en total). En cuanto a las cunetas se construirán 17 ml con sección 0.5m x 0.8m, espesor de brazos de 0.25m y base de 0.15m, adicional se embaulará una pequeña sección de la misma de 8 m2 con losa de concreto reforzada para habilitar paso hacia un desvío del lugar.

A.6.2.REHABILITACION DE CAMINOS PRODUCTIVOS.

Rehabilitación de Camino Productivo en el Municipio de Gracias.

Tramo El Tablón- El Zapote.

LOCALIZACION

Descripción	Punto Inicial	Punto Final
Tramo Carretero	14.68009, -88.60215	14.68614, -88.58787

Descripción	Punto de Ubicación
Alcantarilla #1	0+380
Alcantarilla #2	1+430



Conformación y colocación de material selecto balastado con espesor de 15cms en superficies de rodadura con una longitud de 2.39 km con ancho promedio de 5.2m. También se realizará el mejoramiento del manejo y canalización de escorrentías pluviales mediante la implementación de nuevas alcantarillas tipo helicoidal de 30” de diámetro en las estaciones 0+380 y 1+430, la primera con una longitud de 6ml y la segunda de 12ml, con cabezales tipo.

A.6.3 REHABILITACION DE CAMINOS PRODUCTIVOS.

Rehabilitación de Camino Productivo en el Municipio de Lepaera (Tramo La Arada-Plan Grande).

LOCALIZACION

Descripción	Punto Inicial	Punto Final
Tramo Carretero	14.88312, -88.60452	14.91001, -88.58211

Descripción	Punto de Ubicación
Alcantarilla #1	0+900
Alcantarilla #2	1+280

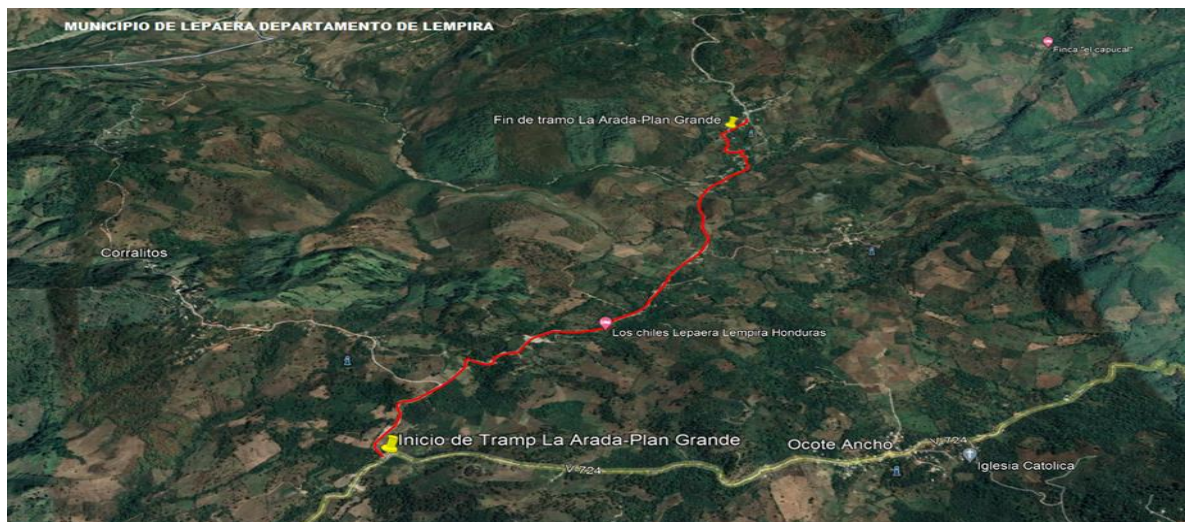

Conformación y colocación de material selecto balastado con espesor de 15cms en superficies de rodadura con una longitud de 5.0 km con ancho promedio de 4.6 m. También se realizará el mejoramiento del manejo y canalización de escorrentías pluviales mediante la implementación de nuevas alcantarillas tipo helicoidal de 30” de diámetro en las estaciones 0+900 y 1+280, cada una con una longitud de 6 m, con cabezales tipo.

A.6.4 REHABILITACION DE CAMINOS PRODUCTIVOS

Rehabilitación de Camino Productivo en el Municipio de Las Flores.

Tramo Mercedes-Bo. San Juan.

LOCALIZACION

Descripción	Punto Inicial	Punto Final
Tramo Carretero	14.65707, -88.68662	14.67126, -88.67068

Descripción	Estación
Alcantarilla #1	1+200
Alcantarilla #2	1+800
Alcantarrilla #3	2+500
Alcantarrilla #4	2+900

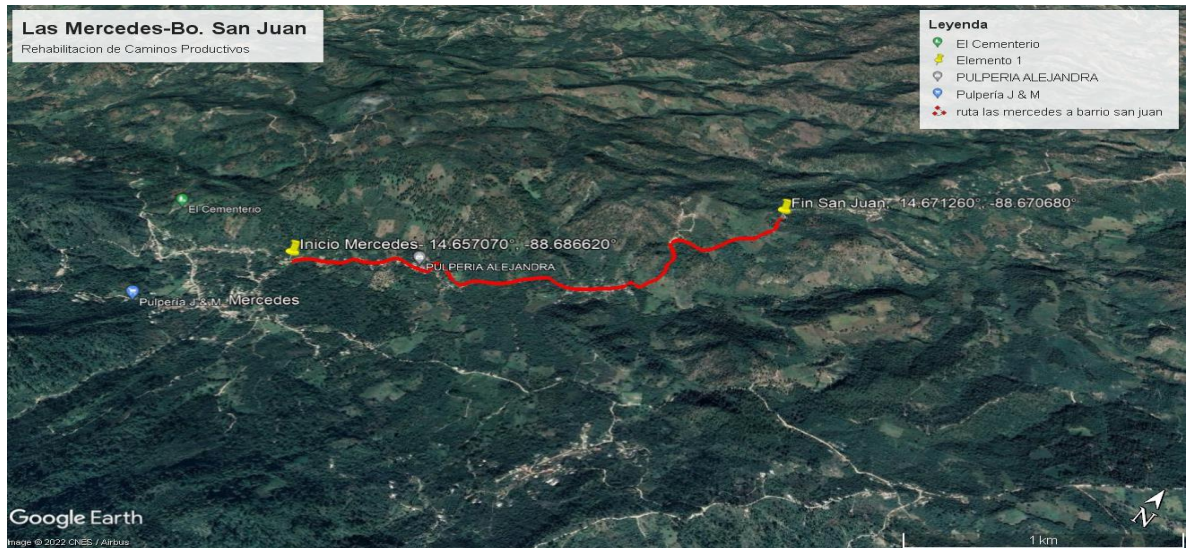

Conformación y colocación de material selecto balastado con espesor de 15cms en superficies de rodadura con una longitud de 3.0 km con ancho promedio de 4.8m. También se realizará el mejoramiento del manejo y canalización de escorrentías pluviales mediante la implementación de nuevas alcantarillas tipo helicoidal de 30” de diámetro en las estaciones 1+200,1+800,2+500,2+900, cada una con una longitud de 6ml, con sus respectivos cabezales.

A.6.5 REHABILITACION DE CAMINOS PRODUCTIVOS

Rehabilitación de Camino Productivo en el Municipio de San Rafael (Tramo San José-San Miguel)”.

LOCALIZACION

Descripción	Punto Inicial	Punto Final
Tramo Carretero	14.69121, -88.35624	14.68316, -88.36247

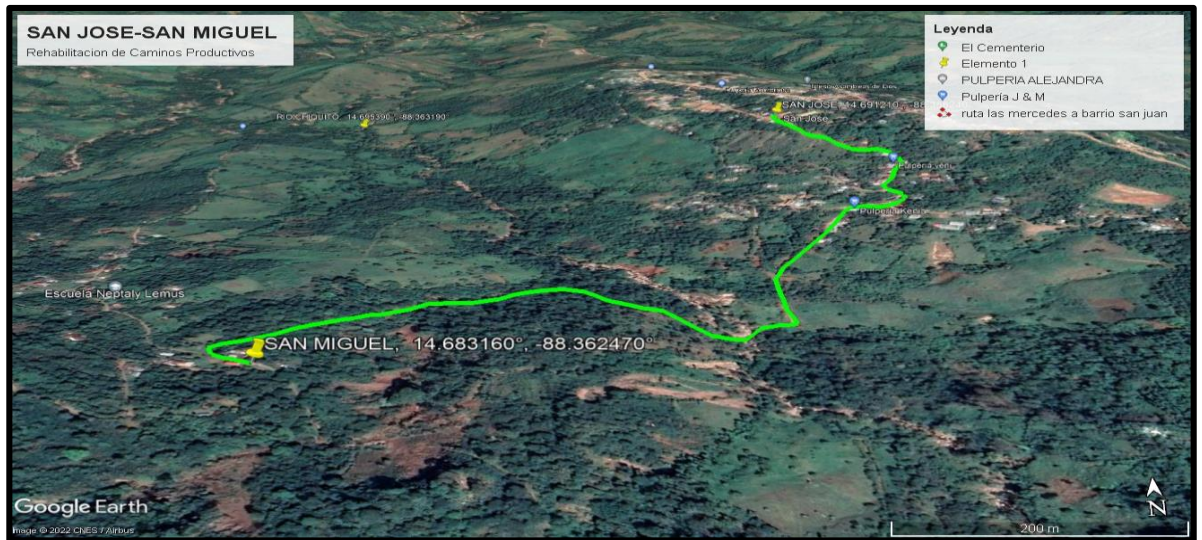

Conformación y colocación de material selecto balastado con espesor de 15cms en superficies de rodadura con una longitud de 2.02 km con ancho promedio de 4.9m. Tambien se realizará el mejoramiento del manejo y canalización de escorrentías pluviales mediante la implementación de nuevas alcantarillas tipo helicoidal de 30” de diámetro en la estación 2+023, con una longitud de 6ml, con cabezales tipo.

A.6.6 REHABILITACION DE CAMINOS PRODUCTIVOS

Rehabilitación de Camino Productivo en el Municipio de San Rafael

Tramo Tierra Colorada-Río Chiquito.

Descripción	Punto Inicial	Punto Final
Tramo Carretero	14.70960, -88.38069	14.69539, -88.36319

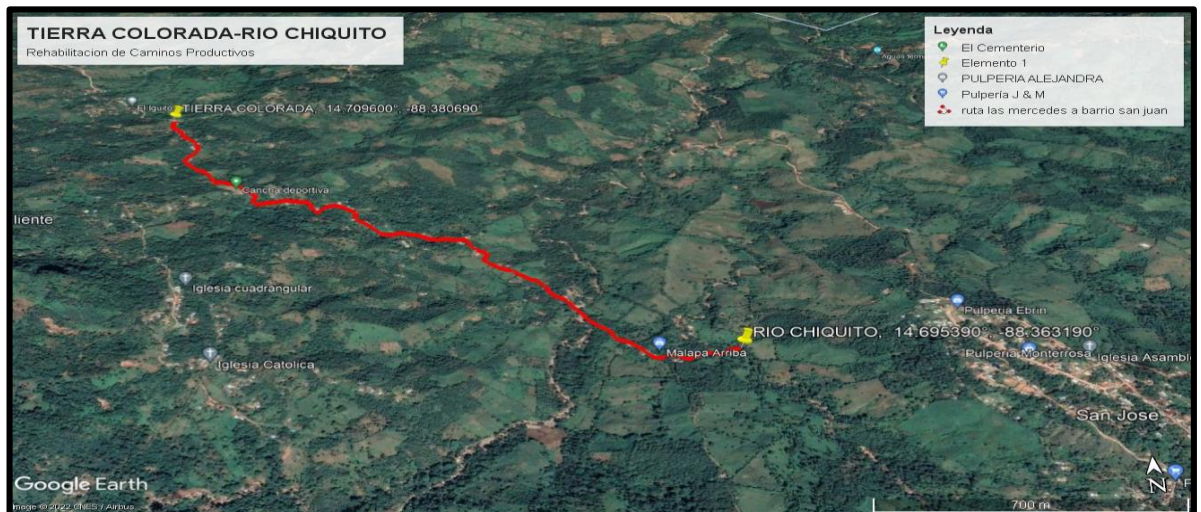

Conformación y colocación de material selecto balastado con espesor de 15cms en superficies de rodadura con una longitud de 3.1 km con ancho promedio de 4.8 m. Mejoramiento del manejo y canalización de escorrentías pluviales mediante el perfilamiento de cunetas.

A.6.7 REHABILITACION DE CAMINOS PRODUCTIVOS

Rehabilitación de Camino Productivo en el Municipio de Gracias (Tramo Zapote-La Asomada).

Descripción	Punto Inicial	Punto Final
Tramo Carretero	14.68623, -88.58791	14.70032, -88.58749

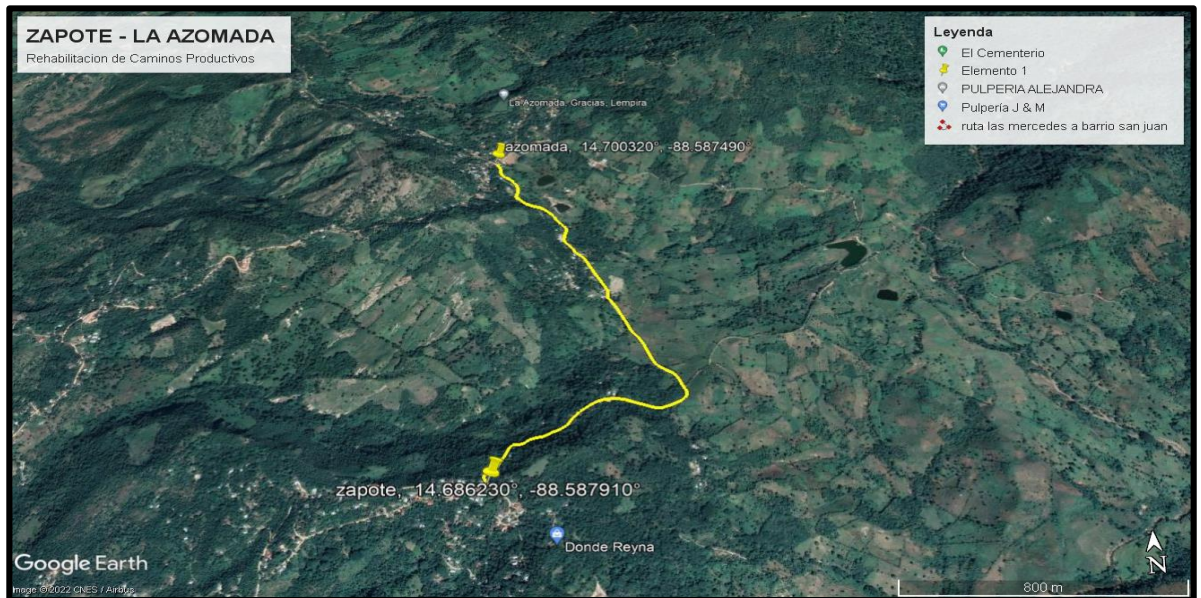

Conformación y colocación de material selecto balastado con espesor de 15cms en superficies de rodadura con una longitud de 2.30 km con ancho promedio de 5.1m, también el mejoramiento del manejo y canalización de escorrentías pluviales mediante el perfilamiento de cunetas.

A.7 Se instalará rótulo, PRONADERS.

Durante el tiempo que dure el Proyecto, el Contratista se compromete a colocar en el lugar la Obra y en sitios visibles al público, los rótulos correspondientes, **uno por cada Sitio de Obra.**

Se instalará Rótulo Rotulo Metalico Pintado SAG-PRONADERS(2.44x2.00m).

La colocación del rótulo será por cuenta del Contratista según instrucciones suministradas por el PROGRAMA NACIONAL DE DESARROLLO RURAL Y URBANO SOSTENIBLE (PRONADERS).- El diseño del rótulo será de acuerdo al modelo establecido por el PROGRAMA NACIONAL DE DESARROLLO RURAL Y URBANO SOSTENIBLE (PRONADERS).

La rotulación de los proyectos se hará de acuerdo al tipo de Proyecto u Obra a ejecutar (Alcantarillado Sanitario, Pavimentación de Calle, Construcción de Escuela, Agua Potable y/o Agua y Saneamiento, Otros) deberá ser colocada en sitios estratégicos dispuestos por la Gerencia Técnica del Programa Nacional de Desarrollo Rural y Urbano Sostenible (PRONADERS).

Instalar y mantener en el sitio de las Obras uno (1) o más rótulos distintivos del PRONADERS, (de acuerdo al tipo de Proyecto como se detalla en los Anexos), y la Fuente de financiamiento, en apego a lo descrito en el Formulario de Oferta y apartado de Especificaciones Técnicas de la Obra, el cual deberá(n) estar ya colocado (s) en el Sitio de la Obra al momento de recibir la Orden de Inicio, en caso de incumplimiento a alguna de las estipulaciones anteriormente descritas, el contratista se hará acreedor a una multa diaria por un valor de CINCO MIL LEMPIRAS CON 00/100 (L.5,000.00).

El Contratista está obligado a mantener señales permanentes, tanto de día como de noche para indicar cualquier peligro o dificultad en el tránsito en caso que existiera.

Para hacer efectivo la aplicación de las multas antes señaladas el Supervisor nombrado por parte de Infraestructura Civil del Programa Nacional de Desarrollo Rural y Urbano Sostenible (PRONADERS) levantará un acta para constatar el incumplimiento de estas disposiciones.

A.8 *La Fecha de Inicio será el día siguiente de la recepción por parte del Contratista de la Orden de Inicio emitida por El Contratante.*

A.8.1 El Contratista deberá ejecutar la Obra de acuerdo con el Programa que hubiera presentado, con las actualizaciones que el Contratante hubiera aprobado, y terminarlas en la Fecha Prevista de Terminación.

A.8.2. El Contratista será responsable por el diseño de las Obras provisionales.

A.8.3 El Contratista deberá obtener las aprobaciones del diseño de las Obras provisionales por parte de terceros cuando sean necesarias.

A.8.4 Todos los planos preparados por el Contratista para la ejecución de las Obras provisionales y definitivas deberán ser aprobados previamente por el Supervisor de Obra antes de su utilización.

A.8.5 El Contratista deberá permitir al Supervisor de la Obra, y a cualquier persona autorizada por éste, el acceso al Sitio de la Obra y a cualquier lugar donde se estén realizando o se prevea realizar trabajos relacionados con el Contrato.

A.8.6 El Contratista deberá cumplir todas las instrucciones del Supervisor de la Obra que se ajusten a los planos y especificaciones contractuales y teniendo en cuenta las disposiciones de la Ley de Contratación del Estado y su Reglamento.

A.8.7 Controversia se entenderá como cualquier discrepancia sobre aspectos técnicos, financieros, administrativos, legales, ambientales y de cualquier otra índole que surjan entre el Contratista y el Contratante, incluyendo el Supervisor de la Obra, como resultado de la ejecución.

A.9 Los siguientes documentos también forman parte integral del Contrato:

- a) *Adendum o modificaciones al contrato.*
- b) *Notificación de Resolución de Adjudicación*
- c) *Oferta*
- d) *Condiciones Especiales del Contrato*
- e) *Condiciones Generales del Contrato*
- f) *Especificaciones Técnicas*
- g) *Planos*
- h) *Lista de Cantidades Valoradas*
- i) *Garantía de Anticipo y de Cumplimiento de Contrato*
- j) *Garantía de Calidad de Obra*
- k) *Orden de Inicio*
- l) *Ordenes de cambio*
- m) *Informes de supervisión*
- n) *Acta de Recepción Provisional y definitiva*
- o) *Cualquier otro documento que forme parte integral del Contrato.*

En caso de haber discrepancia entre lo dispuesto en el contrato y los anexos antes descritos, primará lo dispuesto en el contrato y se estará sujeto a lo dispuesto en la ley.

A.10 Las comunicaciones entre las partes sólo serán válidas cuando sean formalizadas por escrito. Las notificaciones entrarán en vigor una vez sean entregadas.

Para efectos de comunicaciones y notificaciones se establece que:

El domicilio de el Contratante es:

Atención: ING. DIEGO ANDRES UMANZOR SARAVIA

Director PRONADERS

Dirección: PRONADERS, Centro Cívico Gubernamental, Torre 1, Boulevard Juan Pablo Segundo, avenida República de Corea, Tegucigalpa, M.D.C.; Quinto Piso, Oficina de Contrataciones y Adquisiciones; Ciudad: Tegucigalpa, M.D.C.; País: Honduras.

Y el domicilio de El Contratista, es:

Nombre:

Empresa:

Dirección:

Teléfono y/o celular: (504)

Correo Electrónico:

A.11 El Contratista deberá construir las Obras requeridas de conformidad con las especificaciones técnicas y planos.

Los Informes de Investigación del Sitio de la Obra se acordarán con el Departamento de Infraestructura Civil del Programa Nacional de Desarrollo Rural y Urbano Sostenible (PRONADERS).

El Contratista, al preparar su Oferta, se basará en los informes de investigación del Sitio de la Obra **indicados en las CEC**, además de cualquier otra información de que disponga el Oferente.

A.12 El contratista será responsable por la seguridad de todas las actividades en el sitio de la Obra.

Durante el tiempo que dure la Obra, el Contratista se compromete a colocar en el proyecto y en sitios visibles al público, los rótulos correspondientes.

El rótulo debe estar debidamente colocado y aceptado por la PROGRAMA NACIONAL DE DESARROLLO RURAL Y URBANO SOSTENIBLE (PRONADERS).

La colocación del rótulo será por cuenta del Contratista según instrucciones suministradas por el PROGRAMA NACIONAL DE DESARROLLO RURAL Y URBANO SOSTENIBLE (PRONADERS).- Por lo que se procederá conforme a lo establecido en el Capítulo: IV.- Condiciones Especiales.- Disposiciones Generales en Item A.7

A.13 La fecha de toma de posesión del Sitio de la Obra será el día de la recepción por parte del Contratista de la Orden de Inicio emitida por El Contratante.

A.14 En el caso de controversias el Contratante interpretará mediante acto administrativo motivado, las cláusulas objeto de la controversia, resolviendo las dudas que resultaren. Esta potestad se ejercerá por medio del órgano administrativo de mayor jerarquía responsable de la ejecución del contrato, con audiencia del Contratista; y sin perjuicio de los recursos legales que correspondan.

Contra la resolución del Contratante procederá la vía judicial ante los tribunales de lo Contencioso Administrativo, para cuyos efectos el Contratista renuncia a su domicilio y se somete al domicilio de El Contratante.

B. Control de Plazos

- B.1** El Supervisor de Obra delegado del Departamento de Infraestructura Civil del Programa Nacional de Desarrollo Rural y Urbano Sostenible (PRONADERS), podrá ordenar al Contratista la suspensión en la iniciación o avance de cualquier actividad comprendida en la Obra, lo cual no dará lugar a ninguna compensación económica por el atraso generado.

C. Control de la Calidad

C.1 El Período de Responsabilidad por Defectos es: *trescientos sesenta y cinco (365)* días, a partir de la fecha de terminación de la Obra señalada en el Acta de Recepción Definitiva.

C.2 El Supervisor de Obra controlará el trabajo del Contratista y le notificará de cualquier defecto que encuentre. Dicho control no modificará de manera alguna las obligaciones del Contratista.

C.3 Si el Supervisor de Obra ordena al Contratista realizar alguna prueba que no esté contemplada en las Especificaciones a fin de verificar si algún trabajo tiene defectos y la prueba revela que los tiene, el Contratista pagará el costo de la prueba y de las muestras, caso contrario deberá ser sufragado por el Contratante.

C.4 Si el Contratista no ha corregido un defecto dentro del plazo especificado en la notificación del Supervisor de la Obra, este último estimará el precio de la corrección del defecto, y el Contratista deberá pagar dicho monto, sin perjuicio de que la corrección del defecto sea encargada por el Contratante a terceros.

D. Control De Costos

D.1.-El Contratante tendrá derecho a aumentar o disminuir las cantidades de Obra a ser ejecutadas bajo este contrato, observando lo previsto en el artículo No. 123 de la Ley de Contratación del Estado. Cualquier aumento o disminución en la cuantía de las prestaciones previstas originalmente en el contrato, las cuales se harán mediante órdenes de cambio, emitidas por la Gerencia Técnica del Programa Nacional de Desarrollo Rural y Urbano Sostenible (PRONADERS), previa reserva presupuestaria correspondiente, en caso de incremento al monto original. Ninguna orden de cambio se realizará sin estar autorizada por el PRONADERS, es responsabilidad del Contratista hacer lo contrario a lo aquí dispuesto.

D.2.-El CONTRATANTE, revisará antes de efectuar el pago del monto del contrato, las cantidades de trabajo realizado, los que serán preparados por el CONTRATISTA, en los formatos que le sean indicados por El Programa Nacional de Desarrollo Rural y Urbano Sostenible (PRONADERS), aprobados por el Supervisor de Obra del Departamento de Infraestructura Civil del PRONADERS, la no presentación del formato correspondiente será causal para no dar ingreso a la solicitud de pago.

D.3.-El CONTRATISTA deberá presentar la documentación de cierre completa, en un plazo no mayor de diez (10) días calendario después de emitida el Acta de Recepción Provisional, la omisión de lo anteriormente estipulado, dará lugar a la rescisión del contrato por incumplimiento.

D.4.-Para la emisión del Acta de Recepción Definitiva y considerando que existan aspectos a corregir, los cuales deberán de subsanarse en un tiempo máximo diez (10) días calendario posterior a la emisión del Acta de Recepción Provisional, vencido que fuera este término, quedará sin valor ni efecto la misma y dará lugar al cobro de la multa diaria, de acuerdo a lo estipulado bajo Decreto Legislativo No. 107-2021 de las Disposiciones Generales para la Ejecución del Presupuesto General de Ingresos y Egresos de la República 2022).

D.5.-La moneda del País del Contratante es: Lempiras.

D.6.-El monto de la Garantía de Cumplimiento del Contrato es el quince por ciento (15%) del monto total del contrato, la validez será de tres (03) meses adicionales a la fecha prevista de terminación del mismo.

Si por causas establecidas contractualmente se modifica el Plazo de ejecución del contrato, El Contratista deberá ampliar la vigencia de la Garantía de Cumplimiento del Contrato, de manera

que venza tres meses después del nuevo plazo establecido y deberá contener la siguiente Cláusula Obligatoria:

“LA PRESENTE GARANTÍA SERÁ EJECUTADA AL SIMPLE REQUERIMIENTO DEL PROGRAMA NACIONAL DE DESARROLLO RURAL Y URBANO SOSTENIBLE (PRONADERS), ACOMPAÑADA DE UN CERTIFICADO DE INCUMPLIMIENTO”.

D.7.-Garantía de Calidad de Obra:

Una vez efectuada la recepción final de la Obra, El Contratista, deberá presentar la **Garantía de Calidad de Obra**, la cual deberá estar vigente por un plazo de 365 días calendario, contados a partir de la fecha del Acta de Recepción Definitiva de la Obra, y será equivalente al cinco por ciento (5%) del monto total del contrato”.

Previo al pago se exigirá la presentación de la Garantía de Calidad de Obra, y deberá contener la siguiente **Cláusula Obligatoria:** “ **LA PRESENTE GARANTÍA SERÁ EJECUTADA AL SIMPLE REQUERIMIENTO DEL PROGRAMA NACIONAL DE DESARROLLO RURAL Y URBANO SOSTENIBLE (PRONADERS), ACOMPAÑADA DE UN CERTIFICADO DE INCUMPLIMIENTO**”.

E. Finalización del Contrato

E.1 Rescisión o Resolución de Contrato según la aplicación del Artículo 78 del Decreto Legislativo No. 107-2021 (Disposiciones Generales para la Ejecución del Presupuesto General de Ingresos y Egresos de la República 2022).

“En todo contrato financiado con fondos externos, la suspensión o cancelación del préstamo o donación, puede dar lugar a la rescisión o resolución del contrato, sin más obligación por parte del Estado, que al pago correspondiente a la Obra ya ejecutados a la fecha de vigencia de la rescisión o resolución del contrato.

Igual sucederá en caso de recorte presupuestario de fondos nacionales que se efectúe por razón de la situación económica y financiera del país, la estimación de la percepción de ingresos menores a los gastos proyectados y en caso de necesidades imprevistas o de emergencia”.

E.2 Terminada sustancialmente la Obra, se efectuará en forma inmediata una inspección preliminar, que acredite que la Obra se encuentran en estado de ser recibida por el Contratante, todo lo cual se consignará en Acta de Recepción Provisional suscrita por un representante del órgano responsable de la contratación, el Supervisor de la Obra designado y el representante designado por el Contratista.

E.3 Entiéndase por terminación sustancial la conclusión de la Obra de acuerdo con los planos, especificaciones técnica y demás documentos contractuales, de manera que, luego de las comprobaciones que procedan, pueda ser recibida definitivamente y puesta en servicio, atendiendo a su finalidad.

E.4 Acreditado mediante la inspección preliminar, que las Obras se encuentran en estado de ser recibidas, y dentro de los siete (7) días calendario siguientes a la fecha en que el Contratista efectúe su requerimiento, el Contratante procederá a su recepción provisional, previo informe del Supervisor de la Obra.

E.5 Si de la inspección preliminar resultare necesario efectuar correcciones por defectos o detalles pendientes, se darán instrucciones precisas al contratista para que a su costo proceda dentro del plazo que se señale a la reparación o terminación de acuerdo con los planos, especificaciones y demás documentos contractuales.

E.6 Cuando la Obra se encuentren en estado de ser Recepcionada en forma definitiva, se procederá a efectuar las comprobaciones y supervisiones finales. Si así procediere, previa certificación del Supervisor de la Obra de que los defectos y detalles notificados han sido corregidos, se efectuará la recepción definitiva.

E.7 Cuando conforme a las CEC proceda la recepción parcial por tramos o partes de la Obra, la recepción provisional y definitiva de cada uno de ellos se ajustará a lo dispuesto en los artículos anteriores.

E.8 Hasta que se produzca la recepción definitiva de la Obra, su mantenimiento, custodia y vigilancia será por cuenta del Contratista, teniendo en cuenta la naturaleza de las mismas y de acuerdo con lo que para tal efecto disponga el contrato.

V. BORRADOR DEL CONTRATO

[CONTRATACION DIRECTA]

Deberán incorporarse en este Contrato todas las correcciones o modificaciones a la Oferta que obedezcan a correcciones de errores (de conformidad con la cláusula 29 de las IAO), la selección de una Oferta alternativa (de conformidad con la Cláusula 19 de las IAO), desviaciones aceptables (de conformidad con la Cláusula 28 de las IAO).

CONTRATO No. []

CONTRATO DE OBRA PARA LA EJECUCIÓN DEL PROYECTO [] EN EL MARCO DEL DECRETO EJECUTIVO NUMERO PCM 24-2022; SUSCRITO ENTRE EL PROGRAMA NACIONAL DE DESARROLLO RURAL Y URBANO SOSTENIBLE (PRONADERS) Y LA EMPRESA “[]”.- FUENTE DE FINANCIAMIENTO: [].-

Este Contrato se celebra el _____ (____) de _____ del año dos mil _____ (20____), entre Nosotros, por una parte, el señor _____, Profesión _____, mayor de edad, casado, hondureño, y de este domicilio, con Tarjeta de Identidad No. _____ actuando en su condición de Director del Programa Nacional de Desarrollo Rural y Urbano Sostenible (PRONADERS), nombrado _____ con dirección en _____, Tegucigalpa, M.D.C.- Teléfono: (504) _____ en adelante EL CONTRATANTE y por otra parte el señor _____, mayor de edad, hondureño y con domicilio en _____ con cédula de identidad número _____, actuando en su condición de Gerente General de la sociedad _____ con Registro Tributario Nacional número _____ constituida según instrumento _____, sociedad registrada según inscripción No. ____ del Tomo ____ del Libro de Comerciantes Sociales que lleva el Registro de la Propiedad de _____, Departamento de _____, así mismo inscrita con el No. _____, de la Cámara de Comercio e Industria de _____, en adelante EL CONTRATISTA.

Por cuanto el Contratante desea que el Contratista ejecute el Proyecto _____, Municipio de _____, Departamento de _____, (En adelante denominado “SUMINISTRO”) y el Contratante ha aceptado la Oferta para la ejecución y entrega de dichos suministros y la subsanación de cualquier defecto de las mismas;

En consecuencia, este Contrato atestigua lo siguiente:

1. En este Contrato las palabras y expresiones tendrán el mismo significado que respectivamente se les ha asignado en las Condiciones Generales y Especiales del Contrato a las que se hace referencia en adelante, y las mismas se considerarán parte de este Contrato y se leerán e interpretarán como parte del mismo.
2. En consideración a los pagos que el Contratante hará al Contratista como en lo sucesivo se menciona, el Contratista por este medio se compromete con el Contratante a ejecutar y completar las entregas y a subsanar cualquier defecto de las mismas de conformidad en todo respecto con las disposiciones del Contrato.
3. El Contratante por este medio se compromete a pagar al Contratista como retribución por la ejecución y terminación de los suministros y la subsanación de sus defectos, el Precio del Contrato o aquellas sumas que resulten pagaderas bajo las disposiciones del Contrato en el plazo y en la forma establecidas en éste.

CLÁUSULA DE INTEGRIDAD. Las Partes, en cumplimiento a lo establecido en el Artículo 7 de la Ley de Transparencia y Acceso a la Información Pública (LTAIP), y con la convicción de que evitando las prácticas de corrupción podremos apoyar la consolidación de una cultura de transparencia, equidad y rendición de cuentas en los procesos de contratación y adquisiciones del Estado, para así fortalecer las bases del Estado de Derecho, nos comprometemos libre y voluntariamente a: 1.- Mantener el más alto nivel de conducta ética, moral y de respeto a las leyes de la República, así como los valores de: INTEGRIDAD, LEALTAD CONTRACTUAL, EQUIDAD, TOLERANCIA, IMPARCIALIDAD Y DISCRECIÓN CON LA INFORMACIÓN CONFIDENCIAL QUE MANEJAMOS, ABSTENIÉndonos DE DAR DECLARACIONES PÚBLICAS SOBRE LA MISMA. 2.- Asumir una estricta observancia y aplicación de los principios fundamentales bajo los cuales se rigen los procesos de contratación y adquisiciones públicas establecidos en la Ley de Contratación del Estado, tales como: transparencia, igualdad y libre competencia. 3.- Que durante la ejecución del Contrato ninguna persona que actúe debidamente autorizada en nuestro nombre y representación y que ningún empleado o trabajador, socio o asociado, autorizado o no, realizar: a) Prácticas Corruptivas: entendiendo estas como aquellas en la que se ofrece dar, recibir, o solicitar directa o indirectamente,

cualquier cosa de valor para influenciar las acciones de la otra parte; b) Prácticas Colusorias: entendiendo estas como aquellas en las que denoten, sugieran o demuestren que existe un acuerdo malicioso entre dos o más partes o entre una de las partes y uno o varios terceros, realizado con la intención de alcanzar un propósito inadecuado, incluyendo influenciar en forma inapropiada las acciones de la otra parte. 4.- Revisar y verificar toda la información que deba ser presentada a través de terceros a la otra parte, para efectos del Contrato y dejamos manifestado que durante el proceso de contratación o adquisición causa de este Contrato, la información intercambiada fue debidamente revisada y verificada, por lo que ambas partes asumen y asumirán la responsabilidad por el suministro de información inconsistente, imprecisa o que no corresponda a la realidad, para efectos de este Contrato. 5.- Mantener la debida confidencialidad sobre toda la información a que se tenga acceso por razón del Contrato, y no proporcionarla ni divulgarla a terceros y a su vez, abstenernos de utilizarla para fines distintos. 6.- Aceptar las consecuencias a que hubiere lugar, en caso de declararse el incumplimiento de alguno de los compromisos de esta Cláusula por Tribunal competente, y sin perjuicio de la responsabilidad civil o penal en la que se incurra. 7.- Denunciar en forma oportuna ante las autoridades correspondientes cualquier hecho o acto irregular cometido por nuestros empleados o trabajadores, socios o asociados, del cual se tenga un indicio razonable y que pudiese ser constitutivo de responsabilidad civil y/o penal. Lo anterior se extiende a los subcontratistas con los cuales el Contratista o Consultor contrate, así como a los socios, asociados, ejecutivos y trabajadores de aquellos. El incumplimiento de cualquiera de los enunciados de esta cláusula dará Lugar: a.- De parte del Contratista o Consultor: i. A la inhabilitación para contratar con el Estado, sin perjuicio de las responsabilidades que pudieren deducirsele. ii. A la aplicación al trabajador, ejecutivo, representante, socio, asociado o apoderado que haya incumplido esta Cláusula, de las sanciones o medidas disciplinarias derivadas del régimen laboral y, en su caso entablar las acciones legales que correspondan. b. De parte del Contratante: i. A la eliminación definitiva (del Contratista o Consultor y a los subcontratistas responsables o que pudiendo hacerlo no denunciaron la irregularidad de su Registro de Proveedores y Contratistas que al efecto llevaré para no ser sujeto de elegibilidad futura en procesos de contratación. ii. A la aplicación al empleado o funcionario infractor, de las sanciones que correspondan según el Código de Conducta Ética del Servidor Público, sin perjuicio de exigir la responsabilidad administrativa, civil y/o penal a las que hubiere lugar.-

CLAUSULA: RECORTE PRESUPUESTARIO. En caso de recorte presupuestario de fondos nacionales que se efectuó por razón de la situación económica y financiera del país, la estimación de la percepción de ingresos menores a los gastos proyectados y en caso de necesidades imprevistas o de emergencia, podrá dar lugar a la rescisión o resolución del contrato, sin más obligación por parte del Estado, que al pago correspondiente a los suministros o servicios ya ejecutados a la fecha de vigencia de la rescisión o resolución del contrato.

Y hemos convenido celebrar el presente contrato para la ejecución del Proyecto que se regirá por las cláusulas y
Términos siguientes: **(CONDICIONES ESPECIALES DEL CONTRATO)**

Ambas partes se manifiestan de acuerdo con todas y cada una de las cláusulas del presente contrato.- En fe de lo cual y para los fines legales correspondientes, firmamos el presente Contrato en el día, mes y año antes indicados.

Firma que compromete al Contratante:

Ing. _____
Director PRONADERS

Firma que compromete al Contratista:

Ing. _____
Gerente General (Nombre de la Empresa)
RTN No. _____

VI. ESPECIFICACIONES TÉCNICAS

N°	PROYECTO	ALDEA	MUNICIPIO
VI.1	Rehabilitación de Camino Productivo	Bo. El Cañón-El Playón	Las Flores
VI.2	Rehabilitación de Camino Productivo	El Tablon- El Zapote	Gracias
VI.3	Rehabilitación de Camino Productivo	La Arada-Plan Grande	Lepaera
VI.4	Rehabilitación de Camino Productivo	Mercedes-Bo. San Juan	Las Flores
VI.5	Rehabilitación de Camino Productivo	San José-San Miguel	San Rafael
VI.6	Rehabilitación de Camino Productivo	Tierra Colorada-Río Chiquito	San Rafael
VI.7	Rehabilitación de Camino Productivo	Zapote-La Asomada	Gracias



Reporte De Especificación De Actividades Por Proyecto

Proyecto:

VI.1 REHABILITACION EN CAMINOS PRODUCTIVOS TRAMO BO. EL CAÑON-EL PLAYON

Actividad: LIMPIEZA DE DERECHO DE VÍA Unidad: KM Item 1

Descripción

Criterios De Cálculos del Análisis de Costos

Criterios de Medición y Pagos

Limpieza del ancho del derecho de vía utilizando peones con machetes o herramientas menores para chapeo de toda la maleza y la remoción de toda basura desperdicio y sedimento a través del uso de volqueta de 5m3

Se considera capataz y 3 peones por kilómetro y 5% de herramienta menor.

El pago de los trabajos de limpieza del ancho de derecho de vía se hará por kilómetro terminado, una vez que la obra sea terminada y aceptada por el Ingeniero supervisor del proyecto.

Actividad: CONFORMACION TIPO II Unidad: KM Item 2

Descripción

Criterios De Cálculos del Análisis de Costos

Criterios de Medición y Pagos

Este trabajo consiste en conformar la calzada y definir las cunetas del camino, sin escarificar ni humedecer, ni compactar la superficie existente para mejorar las condiciones de la carretera . Se debera realizar la limpieza del material sobrante de la conformacion.

La conformacion de la superficie de rodadura, se ejecutara acomodandose a las dimensiones de la seccion existente ene el camino. Con la mecanizacion se debera, obtener alineamientos y seccipones transversales que aseguren el drenaje del camino. deberan de mecanizarse , y perfilarse y limpiearse las cunetas existente para determinar el libre paso de las aguas.

El pago de conformacion de la subrasante y cuneta se har por kilometro terminado, una vez que la obra sea terminada y acptada por el ingeniro supervisor del proycto.

Código Actividad: F260027 Actividad: BALASTADO Unidad: M3 Item 3

Descripción

Criterios De Cálculos del Análisis de Costos

Criterios de Medición y Pagos

La actividad consiste el cargado en banco, transporte y colocacion de material selecto, el cual hay que cortar o comprar previamete.

Se considera el cargado con cargadora y traslado de material con volqueta de 5 m3 con un rendimiento promedio de 35 m3/hr. La colocacion se consideró con motoniveladora con un rendimiento promedio de 48 m3/hr. Se incluye el costo del material selecto.

MEDICION : Se medirá por Volumen. La cantidad a pagarse será el número de metros cúbicos medidos en la obra, de trabajos ordenados, ejecutados y aceptados por el supervisor de obra. PAGO: Se pagará al precio del contrato estipulado en el ítem correspondiente, dichos precios y pagos constituirán la compensación total por, cargado, transporte y colocación de material selecto en terraceria, así como por mano de obra, equipo, herramientas, materiales y operaciones conexas en la ejecución de los trabajos descritos en toda la especificación.

Código Actividad: EDU005 **Actividad:** ACARREO MATERIAL SELECTO **Unidad:** M3/Km **Item** 4

Descripción

Este trabajo consiste en el transporte del material selecto proveniente de los diferentes bancos de préstamo para ser utilizado como capa de rodadura sobre la sub-rasante existente.

La longitud máxima de acarreo de material selecto es de 10.0 Kilómetros al inicio del tramo a balastar, para longitudes mayores el Supervisor deberá solicitar la autorización al PRONADERS.

Criterios De Cálculos del Análisis de Costos

La medida se debe hacer del número de metros cúbicos - kilómetro, con aproximación de dos decimales, satisfactoriamente transportados de conformidad con el trayecto mas corto y accesible que determine el Ingeniero Residente. El volumen de material debe ser calculado con base al volumen real de material selecto colocado y compactado, multiplicado por un factor máximo de 1.35.- El factor se calculara en el laboratorio de acuerdo con la relación de volumen suelto o abundado a volumen compactado. Si esa relación fuera inferior a 1.35 se pagara el valor real calculado.

Criterios de Medición y Pagos

La distancia de acarreo debe ser la comprendida entre el banco de material y el centroide del tramo donde se coloque el material.

La cantidad a pagar será el producto de multiplicar el volumen así determinado por la distancia de acarreo.

Código Actividad: F507005 **Actividad:** TRANSPORTE DE MAQUINARIA (LOW-BOY) **Unidad:** VIAJE **Item** 5

Descripción

TRANSPORTE DE MAQUINARIA PESADA

Criterios De Cálculos del Análisis de Costos

Criterios de Medición y Pagos

POR VIAJE

Código Actividad: F013009 **Actividad:** TRAZADO Y MARCADO DE CUNETAS **Unidad:** ML **Item** 6

Descripción

Este trabajo consistirá en el trazado, marcado y nivelado de cunetas.- Se verificará inicialmente la exactitud del levantamiento topográfico existente determinando las diferencias que pudiesen afectar el replanteo del proyecto. En el caso de existir diferencias significativas se recurrirá a la Supervisión. para la solución de los problemas detectados.Todo trabajo de levantamiento y estacado de construcción deberá efectuarse por personal calificado: Ingeniero y Topógrafo, que tenga experiencia en este ramo y sea aceptado por el Supervisor.Para el replanteo se seguiran las lineas y cotas indicadas en planos.El Contratista deberá entregar, para su revisión y uso, una copia de toda la información que se ha utilizado en el estacado y trazado de la obra. Se deben dejar establecidos claramente los Banco de Nivel utilizados en el proyecto.

Criterios De Cálculos del Análisis de Costos

La ejecución de esta actividad deberá satisfacer ciertas consideraciones como ser: El contratista deberá limpiar completamente el sitio de la obra de aquellos desperdicios producto de esta actividad. el metro lineal comprende el trazado marcado y nivelado de la línea central de la cuneta. Requiere Mano de Obra calificada Cuadrilla de Topografía(Topografo y Cadeneros, Tambien

Criterios de Medición y Pagos

MEDICION: La cantidad a pagarse por Trazado, Marcado y nivelado, será el número de metros Lineales de la línea central de la cuneta, medidos en la obra, de trabajos ordenados, ejecutados y aceptados por el supervisor de obra. PAGO: Estos precios y pagos constituirán la compensación total por suministro de mano de obra, equipo, herramientas, materiales y operaciones conexas en la ejecución de los trabajos descritos en esta especificación.

incluye equipo topográfico: estadía, teodolito y nivel).

Código Actividad: F014006 **Actividad:** EXCAVACION MATERIAL TIPO II (SEMI-DURO) **Unidad:** M3 **Item** 7

Descripción

Este Trabajo Consistirá en la Excavación Tipo II (Material Semiduro) por medios manuales en cualquier tipo de suelo semi-duro desde arcilla, pasando por limos hasta arenas y gravas que no requieren el uso de maquinaria pesada ó explosivos, pero que por condiciones de humedad, plasticidad, mezcla con roca suelta u otras características, se presentan con mayor dureza para ser removido. Deberá controlarse la estabilidad del suelo y de ser necesario y aprobado por la supervisión deberá apuntalarse las paredes de los zanjos, para lo cual se hará el pago respectivo como ítem aparte. El material producto de la excavación debe colocarse a un mínimo de 60 cms de la orilla del zanjo y deberá desalojarse a un máximo de 10 m para su posterior acarreo.

Criterios De Cálculos del Análisis de Costos

La altura máxima de excavación será variable hasta una altura máxima de 3 m y requiere de Mano de Obra No calificada (Peón) y Herramienta Menor: piocha, pico, pala y otros. No incluye el acarreo del material a un botadero. No se considera el desalojo de agua subterránea en esta actividad.

Criterios de Medición y Pagos

MEDICION: La cantidad a pagarse por Excavación Tipo II (Material Semiduro), será el número de metros cúbicos medidos en la obra, de trabajos ordenados, ejecutados y aceptados por el supervisor de obra. PAGO: Estos precios y pagos constituirán la compensación total por suministro de mano de obra, equipo, herramientas y operaciones conexas en la ejecución de los trabajos descritos en esta especificación.

Código Actividad: F016001 **Actividad:** ACARREO DE MATERIAL (DESPERDICIO) C/VOLQUETA CARGADO C/PEON **Unidad:** M3 **Item** 8

Descripción

Estos trabajos consistirán en el acarreo de material de desperdicio con volqueta, ya sea producto de la excavación, demoliciones u otro tipo de material de los proyectos PRONADERS. El material de desperdicio será cargado por peones en volquetas de 5 mt³ y se procederá a botarlos a los lugares municipales autorizados, mismos que también serán verificados y aprobados por la Supervisión para evitar contaminaciones ambientales, sedimentaciones en cauces de ríos ó quebradas y otros.

Criterios De Cálculos del Análisis de Costos

Este trabajo de acarreo de material de desperdicio requiere de Mano de Obra No calificada, volqueta y Herramienta Menor.

Criterios de Medición y Pagos

MEDICION: La cantidad a pagarse por acarreo de material de desperdicio manualmente, será el número de metros cúbicos medidos en la obra, de trabajos ordenados, ejecutados y aceptados por el supervisor de obra. PAGO: Estos precios y pagos constituirán la compensación total por suministro de mano de obra, equipo, herramientas y operaciones conexas en la ejecución de los trabajos descritos en esta especificación.

Código Actividad: F191049 **Actividad:** CUNETA RECTAN. MAMPOST. E=25 A=50 P=80 EMP 15cm **Unidad:** ML **Item** 9

Descripción

Este trabajo consistirá en la construcción de una cuneta de mampostería con un ancho neto de 50 cms y una profundidad neta de 80 cms, Emplantillado de 15cm, conformada por piedras ripión unidas con mortero de cemento en una proporción 1:4. Antes de iniciar la actividad se deberá conformar la excavación con la sección propuesta en planos de la cuneta (la actividad de excavación y conformado es adicional) La superficies de las piedras se deben humedecer antes de colocarlas, para quitar la tierra, arcilla o cualquier materia extraña; deben ser rechazadas las piedras cuyos defectos no se pueden remover por medio de

Criterios De Cálculos del Análisis de Costos

Se considera una mezcla piedra-mortero en una proporción 66-34% con consideración de vacíos en la piedra del 43%. -La proporción en el mortero será 1: 4 Se considera el uso de madera para banderines y guías de nivel. Se considera un peón para el acarreo de

Criterios de Medición y Pagos

Medición: la cantidad a pagarse por cuneta de mampostería de piedra labrada ripión ó de río será el número de metros lineales medidos en la obra, de trabajos ordenados, ejecutados y aceptados por el supervisor de obra. PAGO: Estos precios y pagos constituirán la compensación total por suministro de materiales, mezclado, transporte, colocación, acabado y curado de la cuneta de mampostería así como por mano de obra, equipo, herramientas,

agua y cepillo. El trabajo se iniciará con el emplantillado de la cuneta de forma que las esquinas de los revestimientos verticales sean monolíticos con este, las piedras limpias se deben ir colocando cuidadosamente en su lugar de tal manera de formar en lo posible hiladas regulares, las separaciones entre piedra y piedra no debe ser menor de 1 centímetros ni mayor de 2 centímetros. Las piedras se deben colocar de tal manera que las caras de mayor dimensión queden en un plano horizontal, los lechos de cada hilada y la nivelación de sus uniones, se deben llenar y conformar totalmente con mortero. Cada piedra debe ir completamente recubierta por el mortero. Las piedras se deben manipular en tal forma, que no golpeen a las ya colocadas para que no alteren su posición. No se debe permitir rodar o dar vuelta a las piedras sobre el revestimiento de la cuneta, ni golpearlas o martillarlas una vez colocadas. Si una piedra se afloja después de que el mortero haya alcanzado el fraguado inicial, se debe remover la piedra y el mortero circundante y colocarla de nuevo. El mortero deberá ser una mezcla de cemento, arena y agua, la proporción a utilizar deberá ser 1:4, agregándole la cantidad de agua necesaria para formar una pasta de consistencia tal que pueda ser manejable y que permita extenderse fácilmente en las superficies de las piedras a ligar. El cemento y agregado fino, se deben mezclar con pala en seco, en un recipiente sin fugas, hasta que la mezcla tenga un color uniforme; después de lo cual se le agregará el agua para producir el mortero de la consistencia deseada. El mortero se debe preparar en cantidades necesarias para uso inmediato, siendo 30 minutos el máximo de tiempo para emplearlo y en ningún caso, se debe permitir el retemple del mortero. Inmediatamente después de la colocación de la mampostería, todas las superficies visibles de las piedras se deben limpiar de las manchas de mortero y mantenerse limpias hasta que la obra esté terminada. En general el acabado será el ligado total de las piedras enrasando la misma con la superficie de cada una de ellas, de modo que se obtenga una superficie pareja. La mampostería se debe mantener húmeda durante 3 días después de haber sido terminada. Las superficies y las uniones de las piedras de las estructuras de mampostería de piedra, no contemplan la actividad de repello y afinado. Las cuentas de mampostería deberán ser construidas según las líneas y secciones transversales indicados en los planos.

materiales ya que es una actividad en campo abierto.

materiales y operaciones conexas en la ejecución de los trabajos descritos en esta especificación.

Código Actividad: F130030 **Actividad:** LOSA DE CONCRETO e=15 cms, **Unidad:** M2 **Item** 10
N° 3 a/c 15 cm a/s

Descripción

Este trabajo consistirá en la construcción de una losa de concreto con un espesor de 0.15 mts armada con varilla No. 3 a cada 15 cms en ambos sentidos: longitudinal y transversal. Para la fabricación del concreto se utilizará mezcladora mecánica y se seguirán los siguientes pasos: los materiales se colocarán en el tambor de la mezcladora, de modo que una parte del agua de amasado se coloque antes que los materiales secos; a continuación, el orden de entrada a la mezcladora será: parte de los agregados gruesos, cemento, arena, el resto del agua y finalmente el resto de los agregados gruesos. El agua podrá seguir ingresando al tambor hasta el final del primer cuarto del tiempo establecido para el mezclado. El tiempo total de mezclado será como mínimo de 60 segundos y como máximo de 5 minutos Toda la obra falsa deberá ser diseñada y construida para soportar las cargas a será sometida, sin provocar asentamientos o deformaciones apreciables. Previamente al vaciado del hormigón, las superficies interiores de los encofrados estarán limpias de toda suciedad, mortero, y materia extraña y recubiertas con aceite para moldes. Todo el hormigón será colocado en horas del día, y su colocación en cualquier parte de la obra no se iniciará si no puede

Criterios De Cálculos del Análisis de Costos

La proporción de concreto a utilizar es de 1:2:2 considerando por cada m3 un promedio de: 9.835 bolsas de cemento, 0.552 M3 de arena y grava y 0.239 m3 de agua incluyendo un 25% adicional para el curado del concreto durante el proceso de fraguado del cemento. Se incluye un 5% de desperdicio en el cálculo del acero especificado en este rubro. El acero longitudinal y transversal se unirá con alambre de amarre de por lo menos 20 cms de largo. No Se considera la madera para encofrado en esta

Criterios de Medición y Pagos

MEDICION: La cantidad a pagarse por Losa de concreto será el número de metros cuadrado medidos en la obra, de trabajos ordenados, ejecutados y aceptados por el supervisor de obra. PAGO: Estos precios y pagos constituirán la compensación total por suministro de materiales, mezclado, transporte, colocación, acabado y curado del concreto para la losa así como por mano de obra, equipo, herramientas, materiales y operaciones conexas en la ejecución de los trabajos descritos en toda esta especificación.

completarse en dichas condiciones. La colocación durante la noche se podrá realizar sólo con autorización por escrito del Supervisor y siempre que el Contratista provea por su cuenta un sistema adecuado de iluminación. El hormigón será colocado dentro de los 30 minutos siguientes de su mezclado. El hormigón será depositado con el equipo aprobado por el Supervisor. Ha de colocarse en capas horizontales de espesor uniforme, consolidando cada una antes de colocar la otra. El tiempo de vibrado por capa será de máximo 15 segundos, espaciando la acción del vibrador de manera uniforme, a distancias que permitan asegurar un vibrado homogéneo, sin duplicar el vibrado y sin permitir la segregación de los materiales. No se colocará el hormigón mientras el acero de refuerzo no este completo, limpio y debidamente colocado en su sitio.. El acabado del hormigón consistirá en el apisonado y enrasado de la superficie, hasta que tenga una textura uniforme lisa o rugosa según los requerimientos, conformándose a la sección transversal, pendiente y alineamiento señalados en los planos. Se cuidará de mantener continuamente húmeda la superficie del concreto durante los siete (7) días posteriores al vaciado El acero de refuerzo se limpiará de toda suciedad y óxido no adherente. Las varillas se doblarán en frío, ajustándolas a los planos sin errores mayores de (1 cm.). Ninguna varilla deberá doblarse después de ser parcialmente embebida en concreto a menos que se indique o se autorice por la Supervisión. Las varillas serán fijadas entre sí con alambre de amarre de modo que no puedan desplazarse durante el fundido y que el concreto pueda envolverlas completamente. En ningún caso el traslape será menor de 30 cms por barra. El encofrado no podrá ser retirado hasta 15 días después de fundida la estructura cuando el concreto ha alcanzado al menos el 75% de la resistencia esperada.

actividad, ya que la misma constituye una actividad independiente. Se considera el uso de equipo de mezclado y vibrado.

Código Actividad: F130003 **Actividad:** CURADO DE LOSA **Unidad:** M2 **Item** 11

Descripción

Este trabajo consistira en el curado de Losa por medio de rociaduras frecuentes de agua en la superficie cubierta con aserrín.-El agua para curado del hormigón debe ser limpia, libre de aceites, álcalis, ácidos, sales, azúcar, materia orgánica. El procedimiento de curado será: 1) Después de fraguado del concreto se colocará aserrín húmedo en toda la superficie fundida. 2) Un peón se encargará por un período de 7 días de rociar la superficie con agua para mantener su condición húmeda.

Criterios De Cálculos del Análisis de Costos

Se considera el curado con aserrín y agua. El aserrín deberá ser retirado y aglomerado para su posterior acarreo como material de desperdicio.

Criterios de Medición y Pagos

MEDICION: La cantidad a pagarse por curado de losa de concreto será el número de metros cuadrado medidos en la obra, de trabajos ordenados, ejecutados y aceptados por el supervisor de obra. PAGO: Estos precios y pagos constituirán la compensación total por suministro de materiales, mano de obra, herramientas y operaciones conexas en la ejecución de los trabajos descritos en toda esta especificación.

Código Actividad: F011014 **Actividad:** LIMPIEZA GENERAL DEL TERRENO **Unidad:** DIA **Item** 12

Descripción

Este trabajo consistirá en la limpieza General del terreno en obras varias.-Por medio de la utilización de mano de Obra No calificada (Peón y Ayudante) y herramienta menor se

Criterios De Cálculos del Análisis de Costos

No se considera el acarreo de material de desperdicio hasta un

Criterios de Medición y Pagos

MEDICION: La cantidad a pagarse por limpieza general del terreno será el número de días de trabajos ordenados,

procederá a limpiar el terreno, previo a la construcción de un proyecto, de materiales de desecho tales como basuras, promontorios de tierra y otros. El acarreo del material de desperdicio representa una actividad adicional a lo aquí especificado.

botadero de desechos municipales, solamente su recolección en lugares accesibles.

ejecutados y aceptados por el supervisor de obra. PAGO: Estos precios y pagos constituirán la compensación total por mano de obra, equipo, herramientas y operaciones conexas en la ejecución de los trabajos descritos en esta especificación.

Código Actividad: F013003 **Actividad:** TRAZADO Y MARCADO **Unidad:** M.L. **Item** 13

Descripción

Este trabajo consistirá en el trazado y marcado de las obras a ejecutar. - El terreno donde se construirá la edificación tipo del PRONADERS: aulas, centros de salud, institutos etc. , deberá estar limpio, retirados los escombros y cualquier otro elemento que interfiera en el desarrollo del rubro. El replanteo se inicia con la ubicación de un punto de referencia externo a la construcción, para luego y mediante la nivelación con manguera localizar ejes, centros de columnas y puntos que definan la cimentación de la construcción. -Para el trazado se utilizará en el perímetro, reglas de madera rústica de pino de 1x3" clavadas en estacas de 2x2 ubicadas en los ejes de columnas y con una altura de 50 cms desde el nivel del terreno natural previamente conformado.

Criterios De Cálculos del Análisis de Costos

La ejecución de esta actividad deberá satisfacer ciertas consideraciones como ser: El contratista deberá limpiar completamente el sitio de la obra de aquellos desperdicios producto de esta actividad. Se considera el trazado con madera, cercando todo el perímetro con reglas de 1x3" soportadas con estacas de 2x2". Requiere Mano de Obra Calificada (Albañil), y no calificada (Ayudante)y herramienta Menor. No se utiliza equipo topográfico.

Criterios de Medición y Pagos

MEDICION: La cantidad a pagarse por Trazado Y Marcado, será el número de metros Lineales medidos en la obra, de trabajos ordenados, ejecutados y aceptados por el supervisor de obra. PAGO: Estos precios y pagos constituirán la compensación total por suministro de mano de obra, equipo, herramientas, materiales y operaciones conexas en la ejecución de los trabajos descritos en esta especificación.

Código Actividad: F014006 **Actividad:** EXCAVACION MATERIAL TIPO II (SEMI-DURO) **Unidad:** M3 **Item** 14

Descripción

Este Trabajo Consistirá en la Excavación Tipo II (Material Semiduro) por medios manuales en cualquier tipo de suelo semi-duro desde arcilla, pasando por limos hasta arenas y gravas que no requieren el uso de maquinaria pesada ó explosivos, pero que por condiciones de humedad, plasticidad, mezcla con roca suelta u otras características, se presentan con mayor dureza para ser removido. Deberá controlarse la estabilidad del suelo y de ser necesario y aprobado por la supervisión deberá apuntalarse las paredes de los zanjos, para lo cual se hará el pago respectivo como ítem aparte. El material producto de la excavación debe colocarse a un mínimo de 60 cms de la orilla del zanjo y deberá desalojarse a un máximo de 10 m para su posterior acarreo.

Criterios De Cálculos del Análisis de Costos

La altura máxima de excavación será variable hasta una altura máxima de 3 m y requiere de Mano de Obra No calificada (Peón) y Herramienta Menor: piocha, pico, pala y otros. No incluye el acarreo del material a un botadero. No se considera el desalojo de agua subterránea en esta actividad.

Criterios de Medición y Pagos

MEDICION: La cantidad a pagarse por Excavación Tipo II (Material Semiduro), será el número de metros cúbicos medidos en la obra, de trabajos ordenados, ejecutados y aceptados por el supervisor de obra. PAGO: Estos precios y pagos constituirán la compensación total por suministro de mano de obra, equipo, herramientas y operaciones conexas en la ejecución de los trabajos descritos en esta especificación.

Código Actividad: F015003 **Actividad:** RELLENO COMPACTADO CON MATERIAL SELECTO **Unidad:** M3 **Item** 15

Descripción

Estos trabajos consistirán en seleccionar, colocar, manipular, humedecer y compactar el material selecto necesario para camas de tubería de agua potable y/ó

Criterios De Cálculos del Análisis de Costos

Este trabajo de relleno y compactado con material Selecto requiere de

Criterios de Medición y Pagos

MEDICION: La cantidad a pagarse por relleno y compactado con material selecto será el número de metros cúbicos medidos

alcantarillado sanitario, base de pisos en edificios tipo PRONADERS y otros. El material selecto a suministrar deberá previamente ser aprobado por la supervisión de la obra y estar libre de piedras, grumos y terrones. El lugar donde se instalará el material de relleno deberá estar limpio de escombros. El material selecto será humedecido (sin formar lodo) y compactado en capas con un espesor de 0.10 mts. por medio de apisonadores manuales iniciando desde los bordes al centro del relleno y manteniendo traslapes continuos en los sitios apisonados.

Mano de Obra No calificada y Herramienta Menor. Se incluye el suministro de material selecto por m3 con un factor de enjuntamiento del 35% y el agua necesaria para lograr una compactación uniforme. No se considera el uso de pruebas de laboratorio para la aceptación del compactado. El precio de Material incluye cualquier costo por acarreo. puesto en el lugar de la Obra.

en la obra, de trabajos ordenados, ejecutados y aceptados por el supervisor de obra. PAGO: Estos precios y pagos constituirán la compensación total por suministro de mano de obra, equipo, herramientas, materiales y operaciones conexas en la ejecución de los trabajos descritos en esta especificación.

Código Actividad: F015004 **Actividad:** RELLENO COMP. MATERIAL CERNIDO DEL SITIO **Unidad:** M3 **Item** 16

Descripción

Estos trabajos consistirán en seleccionar, colocar, manipular, humedecer y compactar el material del sitio producto de la excavación en líneas de tubería de agua potable y/ó alcantarillado sanitario, cimentaciones en edificios tipo PRONADERS y otros. El lugar donde se instalará el material de relleno deberá estar limpio de escombros. El material será cernido con zaranda para eliminar materia orgánica, piedras y grumos. Para su colocación el material del sitio se humedecerá (sin formar lodo) y compactará en capas con un espesor de 0. 10 m por medio de apisonadores manuales, iniciando desde los bordes al centro del relleno y manteniendo traslapes continuos en los sitios apisonados. Esta Actividad incluye el acarreo del material desde su sitio de almacenaje hasta 10 m del lugar donde se colocará. Si en un proyecto el material producto de la excavación no es suficiente para el relleno, se le pagará al contratista el corte y acarreo del material en un radio de hasta 5 Km, la obtención de dicho material fuera de esta distancia se pagará como selecto.

Criterios De Cálculos del Análisis de Costos

Este trabajo de relleno y compactado con material del Sitio requiere de Mano de Obra No calificada y Herramienta Menor. Se incluye el agua necesaria para lograr una compactación uniforme. No se considera el uso de pruebas de laboratorio para la aceptación del compactado.

Criterios de Medición y Pagos

MEDICION: La cantidad a pagarse por relleno y compactado con material cernido del sitio será el número de metros cúbicos medidos en la obra, de trabajos ordenados, ejecutados y aceptados por el supervisor de obra. PAGO: Estos precios y pagos constituirán la compensación total por suministro de mano de obra, equipo, herramientas, materiales y operaciones conexas en la ejecución de los trabajos descritos en esta especificación.

Código Actividad: F101086 **Actividad:** SUM. DE TUBERIA PVC PERFILADO HELICOIDAL DE 30 " **Unidad:** M.L. **Item** 17

Descripción

La actividad consiste el suministro de tubería Perfilada Helicoidal de 30", en lances completos, la cual deberá ser transportada, almacenada y manejada de modo que se evite el daño.

Criterios De Cálculos del Análisis de Costos

Se considera la compra y transporte de la tubería al sitio del proyecto.

Criterios de Medición y Pagos

MEDICION : Se medirá por longitud. La cantidad a pagarse será el número de metros lineales, medidas en la obra, de tuberías en lances completos, suministradas, transportadas y manejadas de manera que evite el daño, las cuales deberán de ser ordenados, ejecutados y aceptados por el supervisor de obra. PAGO: Se pagará al precio del contrato estipulado en el ítem correspondiente, dichos precios y pagos constituirán la compensación total por suministro de materiales, transporte y colocación así como por mano de obra, equipo, herramientas, materiales y operaciones conexas en la ejecución de los trabajos descritos en toda la especificación.

Código Actividad: F102033 **Actividad:** INST. TUBERIA PVC **Unidad:** M.L. **Item** 18
PERFILADA HELICOIDAL DE
30 "

Descripción

La actividad consiste en la instalación de tubería perfilada helicoidal de 30". La instalación será efectuada de manera de formar un conducto continuo, sin filtraciones y con una superficie lisa y uniforme, cada tubo deberá de colocarse empezando por el punto mas bajo, con las campanas hacia agua arriba, deberá de evitarse que penetre material extraño en la tubería durante la instalación, cuando se interrumpa la instalación el extremo abierto deberá de protegerse, el interior de la tubería, deberá mantenerse limpio antes de la instalación y hasta que se acepte el trabajo. Las tuberías deberán de colocarse de acuerdo a las líneas y niveles indicados en los planos, debiéndose colocar la tubería de manera que se apoye en toda su longitud de la excavación conformada, procurando el menor numero de uniones posibles, las deflexiones no deberán de ser mayores a las permitidas por el fabricante, los cortes deberán de ser lisos y en ángulo recto con el eje del tubo, eliminando asperezas y esquinas puntiagudas. Las espigas y campanas deben limpiarse, aun y cuando aparentemente estén limpias, luego se le aplica el pegamento para PVC y se ensamblan las piezas este procedimiento debe durar máximo 1 minuto y se debe realizar en condiciones secas, debiendo esperar al menos 24 horas para someter la tubería a presión.

Criterios De Cálculos del Análisis de Costos

Se considera la mano de obra necesaria para la colocación, alineamiento e instalación del tubo, así como un máximo de 28 uniones por galón de pegamento, y la utilización de una lija para al menos 16 uniones

Criterios de Medición y Pagos

MEDICION : Se medirá por longitud. La cantidad a pagarse será el número de metros lineales, medidas en la obra, de tuberías instaladas, las cuales deberán de ser ordenadas, ejecutadas y aceptadas por el supervisor de obra. PAGO: Se pagará al precio del contrato estipulado en el ítem correspondiente, dichos precios y pagos constituirán la compensación total por suministro de materiales, transporte y colocación así como por mano de obra, equipo, herramientas, materiales y operaciones conexas en la ejecución de los trabajos descritos en toda la especificación.

Código Actividad: E2803303 **Actividad:** CABEZALES DE **Unidad:** M3 **Item** 19
MAMPOSTERIA

Descripción

Esta actividad consiste en la construcción de cabezales de mampostería para alcantarillas. Primero se deberá realizar la excavación y compactación del fondo y las mismas deben ser aprobadas por la Supervisión. El tipo de estructura será la indicada en planos o por el Ingeniero Supervisor. El mortero será en la proporción 1:3 más agua para que pueda ser manejable. Puede ser de dos tipos: la de piedra colocada con liga vista, y la de piedra ahogada en mortero. La piedra deberá ser sana, resistente y extraída de la cantera por métodos adecuados. No podrá colocarse a menos que sea aprobada por el supervisor. De preferencia, deberá proceder de las inmediaciones del proyecto. Las piedras limpias se deben ir colocando cuidadosamente en su lugar. La separación entre piedra y piedra no debe ser menor de 1.5 cms. ni mayor de 3 cms. Se deben colocar las piedras de mayores dimensiones en la base inferior seleccionando las de mayor dimensión para colocarlas en las esquinas de las estructuras. Incluyendo la primera hilada las piedras se deben colocar de tal manera que las caras de mayor dimensión queden en un plano horizontal, los lechos de cada hilada y la nivelación de sus uniones se deberá llenar y conformar con mortero. Cuando las piedras sean de origen sedimentario, se deben colocar de manera que el plano de estratificación quede en lo posible a la dirección de los esfuerzos. La piedra colocada con liga deberá estar exenta de bordes salientes, hendiduras, grietas, laminaduras y minerales que se ven afectados por la intemperie, ya sea por decoloración o deterioro. Las piedras se aprobarán si tienen las dimensiones correctas a juicio del Ingeniero Supervisor. Cuando se coloquen piedras de diferente tamaño y color, se deben colocar de tal forma que no haya concentraciones de

Criterios De Cálculos del Análisis de Costos

Se considera una mezcla piedra-mortero en una proporción 70-30% con consideración de vacíos en la piedra del 40%. -La proporción en el mortero será 1:3. Se incluye 0.60 ml. de tubo PVC de 3" por cada m3 de cabezal construido. Asimismo se incluye el suministro y acarreo de materiales al sitio de la obra, la excavación, compactación manual del fondo, la construcción del cabezal de mampostería para tubería de diferentes diámetros establecidos en los planos o según indicaciones de la Supervisión, relleno y compactación alrededor del cabezal en caso de ser necesario y aprobado por la supervisión. Si, debido a sus propiedades geomecánicas, algún material proveniente de las excavaciones no

Criterios de Medición y Pagos

La medida será en volumen, el número de metros cúbicos y las dimensiones usadas para el pago, serán determinadas por las líneas o volúmenes indicados en los detalles suministrados por el Ingeniero supervisor. El costo de la excavación, compactación manual del fondo y relleno requerido para la construcción del cabezal de mampostería deberá estar incluido en el precio unitario de esta actividad. Dichos precios y pagos constituirán la compensación total por concepto de mano de obra, materiales, equipos, herramientas e imprevistos necesarios para ejecutar la obra especificada en esta sección. Los sitios de depósitos del material de desperdicio deberán ser seleccionados por el Contratista con apoyo de la Municipalidad y autorizados por la Supervisión.

un mismo tamaño y color en una sola zona. En general, las piedras grandes deberán colocarse en la parte de abajo, y las pequeñas en la parte más alta. El color deberá distribuirse para lograr un efecto óptico agradable. Las piedras deberán estar limpias y humedecidas antes de su colocación. El mortero también deberá colocarse sobre una superficie que esté limpia y humedecida convenientemente. A no ser que estuviese indicado por el Ingeniero Supervisor, el mortero para la mampostería podría estar compuesto por una parte de cemento y tres partes de agregado fino, medido sobre la base del volumen. El agua de la mezcla debe estar libre de impurezas. Las piedras que se estén colocando, no deben golpear las ya colocadas. Si una piedra ya colocada, se afloja, deberá quitarse, eliminarse el mortero endurecido y se volverá a colocar la piedra sobre una nueva base de mortero. El cemento y agregado fino se deberán mezclar con pala en seco en un recipiente sin fugas, hasta que la mezcla tenga un color uniforme, después agregar el agua. El mortero también deberá colocarse sobre una superficie que esté limpia y humedecida convenientemente. El mortero se debe preparar en cantidades necesarias para uso inmediato, máximo 30 minutos. La mampostería se debe mantener húmeda durante tres días después de haber sido terminada. Todos los cabezales de mampostería deberán estar provistos de ductos de drenaje. A no ser que estén indicados en las instrucciones del

puede ser utilizado como relleno será acarreado a las áreas previamente autorizadas, conformándolo adecuadamente. Los sitios de depósitos del material de desperdicio deberán ser seleccionados por el Contratista con apoyo de la Municipalidad y autorizados por la Supervisión.

supervisor, los ductos de drenaje deberán ser colocados en los puntos más bajos, donde puedan obtenerse escurrimientos libres, y espaciados a una distancia no mayor de 2 metros centro a centro, y con un diámetro no menor de 3 " (tres pulgadas). Si la estructura se construye por partes, los puntos de unión no deberán ser uniformes, con las piedras colocadas de tal forma que se asegure una mejor unión. Todo mortero fresco que manche las paredes del muro ya construido deberá limpiarse inmediatamente para que no dañe el aspecto visual de la obra. Al final se debe de pulir el cabezal de mampostería.

Código Actividad: F111005 **Actividad:** CAJA DE REGISTRO DE 90X90X80 **Unidad:** UNID **Item** 20

Descripción

La actividad consiste en la construcción de una caja de registro de 90x90x80 cm (medidas interiores), la que esta compuesta por una losa de fondo de 12 cm de espesor con su respectiva media caña, casquete y tapadera de 10 cm de espesor con un ángulo de 2x2x1/8" perimetral y manija ambos de concreto reforzado. Las paredes son repelladas exteriormente y afinadas interiormente. Los componentes antes mencionados se construirán de acuerdo a las especificación de elementos de concreto, paredes y acabados del PRONADERS. Las que deberá tener la dimensiones indicadas y colocarse de acuerdo a las líneas y niveles indicados en los planos.

Criterios De Cálculos del Análisis de Costos

Se considera la excavacion de 50 cm adicionales al volumen de la caja, para poder repellarla, las paredes son ligadas, repelladas exterior e interiormente con mortero 1:4 y afinadas interiormente. Para el mortero 1:4 por cada m3 se deberá utilizar al menos 8.106 bolsas de cemento, 1.179 m3 de arena y 0.304 m3 agua (Este volumen de agua

Criterios de Medición y Pagos

MEDICION : Se medirá por unidad. La cantidad a pagarse será el número de unidades, medidas en la obra de cajas de registro las cuales deberán de ser ordenados, ejecutados y aceptados por el supervisor de obra. PAGO: Se pagará al precio del contrato estipulado en el ítem correspondiente, dichos precios y pagos constituirán la compensación total por suministro de materiales, transporte y colocación así como por mano de obra, equipo, herramientas, materiales y operaciones conexas en la ejecución de los trabajos descritos en toda la especificación.

incluye un 25% adicional que deberá ser utilizado en el curado). El concreto será 1:2:2, para el cual por cada m3 se deberá utilizar al menos 9.82 bolsas de cemento, 0.552 m3 de arena, 0.552 m3 de grava y 0.293 m3 agua (Este volumen de agua incluye un 25% adicional que deberá ser utilizado en el curado).

Código Actividad: E2800281 **Actividad:** ROTULO METALICO PINTADO SEDECOAS-PRONADERS(2.44X2.00 m) **Unidad:** UND **Item** 21

Descripción

La actividad consiste en el suministro e Instalación de rotulo de lamina aluzinc lisa, calibre 28 de dimensiones 2.44x2.00m(pintado de acuerdo a detalle con los datos del proyecto) en marco de tubo ESTRUCTURAL de 1"x1",patas de tubo estructural de 1"x 1" de 4.00m longitud (con crucetas de varilla de 3/8") fijadas en un dado de concreto de 30x30X50cm, los logos a incluir en el rotulo serán de acuerdo a las fuentes de financiamiento del proyecto(ver detalle). Patas se pintarán con anticorrosivo a dos manos y el rotulo va pintado con pintura de aceite a 2 manos

Criterios De Cálculos del Análisis de Costos

Se considera el suministro del Rotulo con lamina lisa aluzinc calibre 28 dimensiones 2.44 x 2.00m, fijada a un marco de tubo ESTRUCTURAL de 1x1" , 2 tubos estructurales de 1"x1"x4 m de longitud para las patas,Todos los elementos serán soldados y las lamina al marco por medio de remaches . Se considera la Mano de Obra de Instalacion del Rotulo y el traslado del mismo al lugar del proyecto. Se incluye material y mano de obra para instalación

Criterios de Medición y Pagos

MEDICIÓN: La cantidad a pagarse sera por unidad suministrado e instalado en el lugar que indique la supervisión PAGO: Estos precios y pagos constituirán el reembolso total hacia el contratista por el suministro e instalación en la ejecución de los trabajos descritos en toda esta especificación.



Reporte De Especificación De Actividades Por Proyecto

Proyecto:

VI.2 REHABILITACION EN CAMINOS PRODUCTIVOS, TRAMO EL TABLON-EL ZAPOTE

Código Actividad: E6000066 **Actividad:** LIMPIEZA DE DERECHO DE VÍA **Unidad:** KM **Item** 1

Descripción

Criterios De Cálculos del Análisis de Costos

Criterios de Medición y Pagos

Limpieza del ancho del derecho de vía utilizando peones con machetes o herramientas menores para chapeo de toda la maleza y la remoción de toda basura desperdicio y sedimento a través del uso de volqueta de 5m3

Se considera capataz y 3 peones por kilómetro y 5% de herramienta menor.

El pago de los trabajos de limpieza del ancho de derecho de vía se hará por kilómetro terminado, una vez que la obra sea terminada y aceptada por el Ingeniero supervisor del proyecto.

Código Actividad: E6000067 **Actividad:** MECANIZACIÓN DE CALZADA CON TRACTOR D6D **Unidad:** KM **Item** 2

Descripción

Criterios De Cálculos del Análisis de Costos

Criterios de Medición y Pagos

El trabajo consiste en la utilización de un tractor D6D (o similares) para mecanizar la totalidad del ancho de calzada en aquellos sitios donde el uso de motoniveladora sea insuficiente.

Para la actividad de mecanización se tomará en cuenta la hora maquina de tractor y el uso de peón como ayudante del mismo.

Se cancelara el KM aprobado por la supervisión.

Código Actividad: F260026 **Actividad:** CONFORMACION TIPO II **Unidad:** KM **Item** 3

Descripción

Criterios De Cálculos del Análisis de Costos

Criterios de Medición y Pagos

Este trabajo consiste en conformar la calzada y definir las cunetas del camino, sin escarificar ni humedecer, ni compactar la superficie existente para mejorar las condiciones de la carretera . Se debera realizar la limpieza del material sobrante de la conformacion.

La conformacion de la superficie de rodadura, se ejecutara acomodandose a las dimensiones de la seccion existente

El pago de conformacion de la subrasante y cuneta se har por kilometro terminado, una vez que la obra sea terminada y acptada por el ingeniro supervisor del proyecto.

ene el camino. Con la mecanizacion se debera, obtener alineamientos y seccion transversales que aseguren el drenaje del camino. deberan de mecanizarse , y perfilarse y limpiarse las cunetas existente para determinar el libre paso de las aguas.

Código Actividad: F260027 **Actividad:** BALASTADO **Unidad:** M3 **Item** 4

Descripción

La actividad consiste el cargado en banco, transporte y colocacion de material selecto, el cual hay que cortar o comprar previamete.

Criterios De Cálculos del Análisis de Costos

Se considera el cargado con cargadora y traslado de material con volqueta de 5 m3 con un rendimiento promedio de 35 m3/hr. La colocacion se consideró con motoniveladora con un rendimiento promedio de 48 m3/hr. Se incluye el costo del material selecto.

Criterios de Medición y Pagos

MEDICION : Se medirá por Volumen. La cantidad a pagarse será el número de metros cúbicos medidos en la obra, de trabajos ordenados, ejecutados y aceptados por el supervisor de obra. PAGO: Se pagará al precio del contrato estipulado en el ítem correspondiente, dichos precios y pagos constituirán la compensación total por, cargado, transporte y colocación de material selecto en terracería, así como por mano de obra, equipo, herramientas, materiales y operaciones conexas en la ejecución de los trabajos descritos en toda la especificación.

Código Actividad: E2600069 **Actividad:** ACARREO DE MATERIAL SELECTO **Unidad:** M3-KM **Item** 5

Descripción

Este trabajo consiste en el transporte del material selecto proveniente de los diferentes bancos de préstamo para ser utilizado como capa de rodadura sobre la subrasante existente, o como Relleno, utilizando volqueta de 12m3 de capacidad.

Criterios De Cálculos del Análisis de Costos

La medida se debe hacer del número de metros cúbicos - kilómetro, con aproximación de dos decimales, satisfactoriamente transportados de conformidad con el trayecto mas corto y accesible que determine el Ingeniero Residente. El volumen de material debe ser calculado con base al volumen real de material selecto

Criterios de Medición y Pagos

La distancia de acarreo debe ser la comprendida entre el banco de material y el centroide del tramo donde se coloque el material. La cantidad a pagar será el producto de multiplicar el volumen así determinado por la distancia de acarreo.

colocado y compactado, multiplicado por un factor máximo de 1.35.- El factor se calculará en el laboratorio de acuerdo con la relación de volumen suelto o abundado a volumen compactado. Si esa relación fuera inferior a 1.35 se pagara el valor real calculado.

Código Actividad: E6000051 **Actividad:** RELLENO CON MATERIAL DE PRESTAMO **Unidad:** M3 **Item** 6

Descripción

La actividad consiste en la colocación de material de relleno extraído de banco de préstamo a colocar en depresiones de calzada que ameriten nivelación previo a la colocación del balastado de calle o colocación de material subbase en pavimentos. Para la realización del trabajo se necesitará la colocación del material en las estación del tramo indicado por el supervisor.

Criterios De Cálculos del Análisis de Costos

Se considera el suministro, corte de material con tractor y cargado. La colocación se considera con motoniveladora y compactación con vibro compactadora

Criterios de Medición y Pagos

La medición de esta actividad será en metros cúbicos de la capa de material de préstamo colocado y sellado.

Código Actividad: F507005 **Actividad:** TRANSPORTE DE MAQUINARIA (LOW-BOY) **Unidad:** VIAJE **Item** 7

Descripción

TRANSPORTE DE MAQUINARIA PESADA

Criterios De Cálculos del Análisis de Costos

Criterios de Medición y Pagos

POR VIAJE

Código Actividad: F013003 **Actividad:** TRAZADO Y MARCADO **Unidad:** M.L. **Item** 8

Descripción

Este trabajo consistirá en el trazado y marcado de las obras a ejecutar. - El terreno donde se construirá la edificación tipo del PRONADERS: aulas, centros de salud, institutos etc. , deberá estar limpio, retirados los escombros y cualquier otro elemento que interfiera en el desarrollo del rubro. El replanteo se inicia con la ubicación de un punto de referencia externo a la construcción, para luego y mediante la nivelación con manguera localizar ejes, centros de columnas y puntos que definan la cimentación de la construcción. -Para el trazado se utilizará en el perímetro, reglas de madera rústica de pino de 1x3" clavadas en estacas de 2x2 ubicadas en los ejes de columnas y con una altura de 50 cms desde el nivel del terreno natural previamente conformado.

Criterios De Cálculos del Análisis de Costos

La ejecución de esta actividad deberá satisfacer ciertas consideraciones como ser: El contratista deberá limpiar completamente el sitio de la obra de aquellos desperdicios producto de esta actividad. Se considera el trazado con madera, cercando todo el perímetro con reglas de 1x3" soportadas con estacas de 2x2". Requiere Mano de

Criterios de Medición y Pagos

MEDICION: La cantidad a pagarse por Trazado Y Marcado, será el número de metros Lineales medidos en la obra, de trabajos ordenados, ejecutados y aceptados por el supervisor de obra. PAGO: Estos precios y pagos constituirán la compensación total por suministro de mano de obra, equipo, herramientas, materiales y operaciones conexas en la ejecución de los trabajos descritos en esta especificación.

Obra Calificada (Albañil), y no calificada (Ayudante) y Herramienta Menor. No se utiliza equipo topográfico.

Código Actividad: F014006 **Actividad:** EXCAVACION MATERIAL TIPO II (SEMI-DURO) **Unidad:** M3 **Item** 9

Descripción

Este Trabajo Consistirá en la Excavación Tipo II (Material Semiduro) por medios manuales en cualquier tipo de suelo semi-duro desde arcilla, pasando por limos hasta arenas y gravas que no requieren el uso de maquinaria pesada ó explosivos, pero que por condiciones de humedad, plasticidad, mezcla con roca suelta u otras características, se presentan con mayor dureza para ser removido. Deberá controlarse la estabilidad del suelo y de ser necesario y aprobado por la supervisión deberá apuntalarse las paredes de los zanjos, para lo cual se hará el pago respectivo como ítem aparte. El material producto de la excavación debe colocarse a un mínimo de 60 cms de la orilla del zanjo y deberá desalojarse a un máximo de 10 m para su posterior acarreo.

Criterios De Cálculos del Análisis de Costos

La altura máxima de excavación será variable hasta una altura máxima de 3 m y requiere de Mano de Obra No calificada (Peón) y Herramienta Menor: piocha, pico, pala y otros. No incluye el acarreo del material a un botadero. No se considera el desalojo de agua subterránea en esta actividad.

Criterios de Medición y Pagos

MEDICION: La cantidad a pagarse por Excavación Tipo II (Material Semiduro), será el número de metros cúbicos medidos en la obra, de trabajos ordenados, ejecutados y aceptados por el supervisor de obra. PAGO: Estos precios y pagos constituirán la compensación total por suministro de mano de obra, equipo, herramientas y operaciones conexas en la ejecución de los trabajos descritos en esta especificación.

Código Actividad: F015003 **Actividad:** RELLENO COMPACTADO CON MATERIAL SELECTO **Unidad:** M3 **Item** 10

Descripción

Estos trabajos consistirán en seleccionar, colocar, manipular, humedecer y compactar el material selecto necesario para camas de tubería de agua potable y/ó alcantarillado sanitario, base de pisos en edificios tipo PRONADERS y otros. El material selecto a suministrar deberá previamente ser aprobado por la supervisión de la obra y estar libre de piedras, grumos y terrones. El lugar donde se instalará el material de relleno deberá estar limpio de escombros. El material selecto será humedecido (sin formar lodo) y compactado en capas con un espesor de 0.10 mts. por medio de apisonadores manuales iniciando desde los bordes al centro del relleno y manteniendo traslapes continuos en los sitios apisonados.

Criterios De Cálculos del Análisis de Costos

Este trabajo de relleno y compactado con material Selecto requiere de Mano de Obra No calificada y Herramienta Menor. Se incluye el suministro de material selecto por m3 con un factor de enjutamiento del 35% y el agua necesaria para lograr una compactación uniforme. No se considera el uso de pruebas de laboratorio para la aceptación del compactado. El precio de Material incluye cualquier costo por acarreo. puesto en el lugar de la Obra.

Criterios de Medición y Pagos

MEDICION: La cantidad a pagarse por relleno y compactado con material selecto será el número de metros cúbicos medidos en la obra, de trabajos ordenados, ejecutados y aceptados por el supervisor de obra. PAGO: Estos precios y pagos constituirán la compensación total por suministro de mano de obra, equipo, herramientas, materiales y operaciones conexas en la ejecución de los trabajos descritos en esta especificación.

Código Actividad: F015004 **Actividad:** RELLENO COMP. MATERIAL CERNIDO DEL SITIO **Unidad:** M3 **Item** 11

Descripción

Estos trabajos consistirán en seleccionar, colocar, manipular, humedecer y compactar el material del sitio producto de la excavación en líneas de tubería de agua potable y/o alcantarillado sanitario, cimentaciones en edificios tipo PRONADERS y otros. El lugar donde se instalará el material de relleno deberá estar limpio de escombros. El material será cernido con zaranda para eliminar materia orgánica, piedras y grumos. Para su colocación el material del sitio se humedecerá (sin formar lodo) y compactará en capas con un espesor de 0. 10 m por medio de apisonadores manuales, iniciando desde los bordes al centro del relleno y manteniendo traslapes continuos en los sitios apisonados. Esta Actividad incluye el acarreo del material desde su sitio de almacenaje hasta 10 m del lugar donde se colocará. Si en un proyecto el material producto de la excavación no es suficiente para el relleno, se le pagará al contratista el corte y acarreo del material en un radio de hasta 5 Km, la obtención de dicho material fuera de esta distancia se pagará como selecto.

Criterios De Cálculos del Análisis de Costos

Este trabajo de relleno y compactado con material del Sitio requiere de Mano de Obra No calificada y Herramienta Menor. Se incluye el agua necesaria para lograr una compactación uniforme. No se considera el uso de pruebas de laboratorio para la aceptación del compactado.

Criterios de Medición y Pagos

MEDICION: La cantidad a pagarse por relleno y compactado con material cernido del sitio será el número de metros cúbicos medidos en la obra, de trabajos ordenados, ejecutados y aceptados por el supervisor de obra. PAGO: Estos precios y pagos constituirán la compensación total por suministro de mano de obra, equipo, herramientas, materiales y operaciones conexas en la ejecución de los trabajos descritos en esta especificación.

Código Actividad: F101086 **Actividad:** SUM. DE TUBERIA PVC PERFILADO HELICOIDAL DE 30 " **Unidad:** M.L. **Item** 12

Descripción

La actividad consiste el suministro de tubería Perfilada Helicoidal de 30", en lances completos, la cual deberá ser transportada, almacenada y manejada de modo que se evite el daño.

Criterios De Cálculos del Análisis de Costos

Se considera la compra y transporte de la tubería al sitio del proyecto.

Criterios de Medición y Pagos

MEDICION : Se medirá por longitud. La cantidad a pagarse será el número de metros lineales, medidas en la obra, de tuberías en lances completos, suministradas, transportadas y manejadas de manera que evite el daño, las cuales deberán de ser ordenados, ejecutados y aceptados por el supervisor de obra. PAGO: Se pagará al precio del contrato estipulado en el ítem correspondiente, dichos precios y pagos constituirán la compensación total por suministro de materiales, transporte y colocación así como por mano de obra, equipo, herramientas, materiales y operaciones conexas en la ejecución de los trabajos descritos en toda la especificación.

Código Actividad: F102033 **Actividad:** INST. TUBERIA PVC PERFILADA HELICOIDAL DE 30 " **Unidad:** M.L. **Item** 13

Descripción

Criterios De Cálculos del Análisis de Costos

Criterios de Medición y Pagos

La actividad consiste en la instalación de tubería perfilada helicoidal de 30". La instalación será efectuada de manera de formar un conducto continuo, sin filtraciones y con una superficie lisa y uniforme, cada tubo deberá de colocarse empezando por el punto mas bajo, con las campanas hacia agua arriba, deberá de evitarse que penetre material extraño en la tubería durante la instalación, cuando se interrumpa la instalación el extremo abierto deberá de protegerse, el interior de la tubería, deberá mantenerse limpio antes de la instalación y hasta que se acepte el trabajo. Las tuberías deberán de colocarse de acuerdo a las líneas y niveles indicados en los planos, debiéndose colocar la tubería de manera que se apoye en toda su longitud de la excavación conformada, procurando el menor numero de uniones posibles, las deflexiones no deberán de ser mayores a las permitidas por el fabricante, los cortes deberán de ser lisos y en ángulo recto con el eje del tubo, eliminando asperezas y esquinas puntiagudas. Las espigas y campanas deben limpiarse, aun y cuando aparentemente estén limpias, luego se le aplica el pegamento para PVC y se ensamblan las piezas este procedimiento debe durar máximo 1 minuto y se debe realizar en condiciones secas, debiendo esperar al menos 24 horas para someter la tubería a presión.

Se considera la mano de obra necesaria para la colocación, alineamiento e instalación del tubo, así como un máximo de 28 uniones por galón de pegamento, y la utilización de una lija para al menos 16 uniones

MEDICION : Se medirá por longitud. La cantidad a pagarse será el número de metros lineales, medidas en la obra, de tuberías instaladas, las cuales deberán de ser ordenadas, ejecutadas y aceptados por el supervisor de obra. PAGO: Se pagará al precio del contrato estipulado en el ítem correspondiente, dichos precios y pagos constituirán la compensación total por suministro de materiales, transporte y colocación así como por mano de obra, equipo, herramientas, materiales y operaciones conexas en la ejecución de los trabajos descritos en toda la especificación.

Código Actividad: E2803303 **Actividad:** CABEZALES DE MAMPOSTERIA **Unidad:** M3 **Item** 14

Descripción

Esta actividad consiste en la construcción de cabezales de mampostería para alcantarillas. Primero se deberá realizar la excavación y compactación del fondo y las mismas deben ser aprobadas por la Supervisión. El tipo de estructura será la indicada en planos o por el Ingeniero Supervisor. El mortero será en la proporción 1:3 más agua para que pueda ser manejable. Puede ser de dos tipos: la de piedra colocada con liga vista, y la de piedra ahogada en mortero. La piedra deberá ser sana, resistente y extraída de la cantera por métodos adecuados. No podrá colocarse a menos que sea aprobada por el supervisor. De preferencia, deberá proceder de las inmediaciones del proyecto. Las piedras limpias se deben ir colocando cuidadosamente en su lugar. La separación entre piedra y piedra no debe ser menor de 1.5 cms. ni mayor de 3 cms. Se deben colocar las piedras de mayores dimensiones en la base inferior seleccionando las de mayor dimensión para colocarlas en las esquinas de las estructuras. Incluyendo la primera hilada las piedras se deben colocar de tal manera que las caras de mayor dimensión queden en un plano horizontal, los lechos de cada hilada y la nivelación de sus uniones se deberá llenar y conformar con mortero. Cuando las piedras sean de origen sedimentario, se deben colocar de manera que el plano de estratificación quede en lo posible a la dirección de los esfuerzos. La piedra colocada con liga deberá estar exenta de bordes salientes, hendiduras, grietas, laminaduras y minerales que se ven afectados por la intemperie, ya sea por decoloración o deterioro. Las piedras se aprobarán si tienen las dimensiones correctas a juicio del Ingeniero Supervisor. Cuando se coloquen piedras de diferente tamaño y color, se deben colocar de tal forma que no haya concentraciones de un mismo tamaño y color en una sola zona. En general, las piedras grandes deberán colocarse en la parte de abajo, y las pequeñas en la parte más alta. El color deberá distribuirse para lograr un efecto óptico agradable. Las piedras deberán estar limpias y humedecidas antes de

Criterios De Cálculos del Análisis de Costos

Se considera una mezcla piedra-mortero en una proporción 70-30% con consideración de vacíos en la piedra del 40%. -La proporción en el mortero será 1:3. Se incluye 0.60 ml. de tubo PVC de 3" por cada m3 de cabezal construido. Asimismo se incluye el suministro y acarreo de materiales al sitio de la obra, la excavación, compactación manual del fondo, la construcción del cabezal de mampostería para tubería de diferentes diámetros establecidos en los planos o según indicaciones de la Supervisión, relleno y compactación alrededor del cabezal en caso de ser necesario y aprobado por la supervisión. Si, debido a sus propiedades geomecánicas,

Criterios de Medición y Pagos

La medida será en volumen, el número de metros cúbicos y las dimensiones usadas para el pago, serán determinadas por las líneas o volúmenes indicados en los detalles suministrados por el Ingeniero supervisor. El costo de la excavación, compactación manual del fondo y relleno requerido para la construcción del cabezal de mampostería deberá estar incluido en el precio unitario de esta actividad. Dichos precios y pagos constituirán la compensación total por concepto de mano de obra, materiales, equipos, herramientas e imprevistos necesarios para ejecutar la obra especificada en esta sección. Los sitios de depósitos del material de desperdicio deberán ser seleccionados por el Contratista con apoyo de la Municipalidad y autorizados por la Supervisión.

su colocación. El mortero también deberá colocarse sobre una superficie que esté limpia y humedecida convenientemente. A no ser que estuviese indicado por el Ingeniero Supervisor, el mortero para la mampostería podría estar compuesto por una parte de cemento y tres partes de agregado fino, medido sobre la base del volumen. El agua de la mezcla debe estar libre de impurezas. Las piedras que se estén colocando, no deben golpear las ya colocadas. Si una piedra ya colocada, se afloja, deberá quitarse, eliminarse el mortero endurecido y se volverá a colocar la piedra sobre una nueva base de mortero. El cemento y agregado fino se deberán mezclar con pala en seco en un recipiente sin fugas, hasta que la mezcla tenga un color uniforme, después agregar el agua. El mortero también deberá colocarse sobre una superficie que esté limpia y humedecida convenientemente. El mortero se debe preparar en cantidades necesarias para uso inmediato, máximo 30 minutos. La mampostería se debe mantener húmeda durante tres días después de haber sido terminada. Todos los cabezales de mampostería deberán estar provistos de ductos de drenaje. A no ser que estén indicados en las instrucciones del

algún material proveniente de las excavaciones no puede ser utilizado como relleno será acarreado a las áreas previamente autorizadas, conformándolo adecuadamente. Los sitios de depósitos del material de desperdicio deberán ser seleccionados por el Contratista con apoyo de la Municipalidad y autorizados por la Supervisión.

supervisor, los ductos de drenaje deberán ser colocados en los puntos más bajos, donde puedan obtenerse escurrimientos libres, y espaciados a una distancia no mayor de 2 metros centro a centro, y con un diámetro no menor de 3 " (tres pulgadas). Si la estructura se construye por partes, los puntos de unión no deberán ser uniformes, con las piedras colocadas de tal forma que se asegure una mejor unión. Todo mortero fresco que manche las paredes del muro ya construido deberá limpiarse inmediatamente para que no dañe el aspecto visual de la obra. Al final se debe de pulir el cabezal de mampostería.

Código Actividad:	E2800281	Actividad:	ROTULO METALICO PINTADO SEDECOAS-PRONADERS(2.44X2.00 m)	Unidad:	UND	Item	15
<u>Descripción</u>			<u>Criterios De Cálculos del Análisis de Costos</u>			<u>Criterios de Medición y Pagos</u>	
La actividad consiste en el suministro e Instalación de rotulo de lamina aluzinc lisa, calibre 28 de dimensiones 2.44x2.00m(pintado de acuerdo a detalle con los datos del proyecto) en marco de tubo ESTRUCTURAL de 1"x1",patas de tubo estructural de 1"x 1" de 4.00m longitud (con crucetas de varilla de 3/8") fijadas en un dado de concreto de 30x30X50cm, los logos a incluir en el rotulo serán de acuerdo a las fuentes de financiamiento del proyecto(ver detalle). Patas se			Se considera el suministro del Rotulo con lamina lisa aluzinc calibre 28 dimensiones 2.44 x 2.00m, fijada a un marco de tubo ESTRUCTURAL de 1x1" , 2 tubos estructurales de			MEDICIÓN: La cantidad a pagarse sera por unidad suministrado e instalado en el lugar que indique la supervisión PAGO: Estos precios y pagos constituirán el reembolso total hacia el contratista por el suministro e instalación en la ejecución de los trabajos descritos en toda esta especificación.	

pintarán con anticorrosivo a dos manos y el rotulo va pintado con pintura de aceite a 2 manos

1"x1"x4 m de longitud para las patas, Todos los elementos serán soldados y las lamina al marco por medio de remaches . Se considera la Mano de Obra de Instalacion del Rotulo y el traslado del mismo al lugar del proyecto. Se incluye material y mano de obra para instalación



Reporte De Especificación De Actividades Por Proyecto

Proyecto:

VI.3 REHABILITACION EN CAMINOS PRODUCTIVOS TRAMO LA ARADA-PLAN GRANDE

Código Actividad:	E6000066	Actividad:	LIMPIEZA DE DERECHO DE VÍA	Unidad:	KM	Item	1
<u>Descripción</u>		<u>Criterios De Cálculos del Análisis de Costos</u>		<u>Criterios de Medición y Pagos</u>			
Limpieza del ancho del derecho de vía utilizando peones con machetes o herramientas menores para chapeo de toda la maleza y la remoción de toda basura desperdicio y sedimento a través del uso de volqueta de 5m3		Se considera capataz y 3 peones por kilómetro y 5% de herramienta menor.		El pago de los trabajos de limpieza del ancho de derecho de vía se hará por kilómetro terminado, una vez que la obra sea terminada y aceptada por el Ingeniero supervisor del proyecto.			
Código Actividad:	E6000067	Actividad:	MECANIZACIÓN DE CALZADA CON TRACTOR D6D	Unidad:	KM	Item	2
<u>Descripción</u>		<u>Criterios De Cálculos del Análisis de Costos</u>		<u>Criterios de Medición y Pagos</u>			
El trabajo consiste en la utilización de un tractor D6D (o similares) para mecanizar la totalidad del ancho de calzada en aquellos sitios donde el uso de motoniveladora sea insuficiente.		Para la actividad de mecanización se tomará en cuenta la hora maquina de tractor y el uso de peón como ayudante del mismo.		Se cancelara el KM aprobado por la supervisión.			
Código Actividad:	F260026	Actividad:	CONFORMACION TIPO II	Unidad:	KM	Item	3

Descripción

Este trabajo consiste en conformar la calzada y definir las cunetas del camino, sin escarificar ni humedecer, ni compactar la superficie existente para mejorar las condiciones de la carretera . Se debera realizar la limpieza del material sobrante de la conformacion.

Crterios De Cálculos del Análisis de Costos

La conformacion de la superficie de rodadura, se ejecutara acomodandose a las dimensiones de la seccion existente ene el camino. Con la mecanizacion se debera, obtener alineamientos y seccipones transversales que aseguren el drenaje del camino. deberan de mecanizarse , y perfilarse y limpiearse las cunetas existente para determinar el libre paso de las aguas.

Crterios de Medición y Pagos

El pago de conformacion de la subrasante y cuneta se har por kilometro terminado, una vez que la obra sea terminada y aceptada por el ingeniro supervisor del proyecto.

Código Actividad: F260027 **Actividad:** BALASTADO **Unidad:** M3 **Item** 4

Descripción

La actividad consiste el cargado en banco, transporte y colocacion de material selecto, el cual hay que cortar o comprar previamete.

Crterios De Cálculos del Análisis de Costos

Se considera el cargado con cargadora y traslado de material con volqueta de 5 m3 con un rendimiento promedio de 35 m3/hr. La colocacion se consideró con motoniveladora con un rendimiento promedio de 48 m3/hr. Se incluye el costo del material selecto.

Crterios de Medición y Pagos

MEDICION : Se medirá por Volumen. La cantidad a pagarse será el número de metros cúbicos medidos en la obra, de trabajos ordenados, ejecutados y aceptados por el supervisor de obra. PAGO: Se pagará al precio del contrato estipulado en el ítem correspondiente, dichos precios y pagos constituirán la compensación total por, cargado, transporte y colocación de material selecto en terraceria, así como por mano de obra, equipo, herramientas, materiales y operaciones conexas en la ejecución de los trabajos descritos en toda la especificación.

Código Actividad: E2600069 **Actividad:** ACARREO DE MATERIAL SELECTO **Unidad:** M3-KM **Item** 5

Descripción

Este trabajo consiste en el transporte del material selecto proveniente de los diferentes bancos de préstamo para ser utilizado como capa de rodadura sobre la subrasante existente, o como Relleno, utilizando volqueta de 12m3 de capacidad.

Crterios De Cálculos del Análisis de Costos

La medida se debe hacer del número de metros cúbicos - kilómetro, con aproximación de dos decimales, satisfactoriamente transportados de conformidad con el trayecto mas corto y accesible que determine el Ingeniero Residente. El

Crterios de Medición y Pagos

La distancia de acarreo debe ser la comprendida entre el banco de material y el centroide del tramo donde se coloque el material. La cantidad a pagar será el producto de multiplicar el volumen así determinado por la distancia de acarreo.

volumen de material debe ser calculado con base al volumen real de material selecto colocado y compactado, multiplicado por un factor máximo de 1.35.- El factor se calculará en el laboratorio de acuerdo con la relación de volumen suelto o abundado a volumen compactado. Si esa relación fuera inferior a 1.35 se pagara el valor real calculado.

Código Actividad: E600051 **Actividad:** RELLENO CON MATERIAL DE PRESTAMO **Unidad:** M3 **Item** 6

Descripción

La actividad consiste en la colocación de material de relleno extraído de banco de préstamo a colocar en depresiones de calzada que ameriten nivelación previo a la colocación del balastado de calle o colocación de material subbase en pavimentos. Para la realización del trabajo se necesitará la colocación del material en las estación del tramo indicado por el supervisor.

Criterios De Cálculos del Análisis de Costos

Se considera el suministro, corte de material con tractor y cargado. La colocación se considera con motoniveladora y compactación con vibro compactadora

Criterios de Medición y Pagos

La medición de esta actividad será en metros cúbicos de la capa de material de préstamo colocado y sellado.

Código Actividad: F507005 **Actividad:** TRANSPORTE DE MAQUINARIA (LOW-BOY) **Unidad:** VIAJE **Item** 7

Descripción

TRANSPORTE DE MAQUINARIA PESADA

Criterios De Cálculos del Análisis de Costos

Criterios de Medición y Pagos

POR VIAJE

Código Actividad: F013003 **Actividad:** TRAZADO Y MARCADO **Unidad:** M.L. **Item** 8

Descripción

Este trabajo consistirá en el trazado y marcado de las obras a ejecutar. - El terreno donde se construirá la edificación tipo del PRONADERS: aulas, centros de salud, institutos etc. , deberá estar limpio, retirados los escombros y cualquier otro elemento que interfiera en el desarrollo del rubro. El replanteo se inicia con la ubicación de un punto de referencia externo a la construcción, para luego y mediante la nivelación con manguera localizar ejes, centros de columnas y puntos que definan la cimentación de la construcción. -Para el trazado se utilizará en el perímetro, reglas de madera rústica de pino de 1x3" clavadas en estacas de 2x2" ubicadas en los ejes de columnas y con una altura de 50 cms desde el nivel del terreno natural previamente conformado.

Criterios De Cálculos del Análisis de Costos

La ejecución de esta actividad deberá satisfacer ciertas consideraciones como ser: El contratista deberá limpiar completamente el sitio de la obra de aquellos desperdicios producto de esta actividad. Se considera el trazado con madera, cercando todo el perímetro con reglas de 1x3" soportadas con estacas de 2x2". Requiere Mano de Obra Calificada (Albañil), y no calificada (Ayudante)y herramienta Menor.

Criterios de Medición y Pagos

MEDICION: La cantidad a pagarse por Trazado Y Marcado, será el número de metros Lineales medidos en la obra, de trabajos ordenados, ejecutados y aceptados por el supervisor de obra. PAGO: Estos precios y pagos constituirán la compensación total por suministro de mano de obra, equipo, herramientas, materiales y operaciones conexas en la ejecución de los trabajos descritos en esta especificación.

No se utiliza equipo topográfico.

Código Actividad: F014006 **Actividad:** EXCAVACION MATERIAL TIPO II (SEMI-DURO) **Unidad:** M3 **Item** 9

Descripción

Este Trabajo Consistirá en la Excavación Tipo II (Material Semiduro) por medios manuales en cualquier tipo de suelo semi-duro desde arcilla, pasando por limos hasta arenas y gravas que no requieren el uso de maquinaria pesada ó explosivos, pero que por condiciones de humedad, plasticidad, mezcla con roca suelta u otras características, se presentan con mayor dureza para ser removido. Deberá controlarse la estabilidad del suelo y de ser necesario y aprobado por la supervisión deberá apuntalarse las paredes de los zanjos, para lo cual se hará el pago respectivo como ítem aparte. El material producto de la excavación debe colocarse a un mínimo de 60 cms de la orilla del zanjo y deberá desalojarse a un máximo de 10 m para su posterior acarreo.

Criterios De Cálculos del Análisis de Costos

La altura máxima de excavación será variable hasta una altura máxima de 3 m y requiere de Mano de Obra No calificada (Peón) y Herramienta Menor: piocha, pico, pala y otros. No incluye el acarreo del material a un botadero. No se considera el desalojo de agua subterránea en esta actividad.

Criterios de Medición y Pagos

MEDICION: La cantidad a pagarse por Excavación Tipo II (Material Semiduro), será el número de metros cúbicos medidos en la obra, de trabajos ordenados, ejecutados y aceptados por el supervisor de obra. PAGO: Estos precios y pagos constituirán la compensación total por suministro de mano de obra, equipo, herramientas y operaciones conexas en la ejecución de los trabajos descritos en esta especificación.

Código Actividad: F015003 **Actividad:** RELLENO COMPACTADO CON MATERIAL SELECTO **Unidad:** M3 **Item** 10

Descripción

Estos trabajos consistirán en seleccionar, colocar, manipular, humedecer y compactar el material selecto necesario para camas de tubería de agua potable y/ó alcantarillado sanitario, base de pisos en edificios tipo PRONADERS y otros. El material selecto a suministrar deberá previamente ser aprobado por la supervisión de la obra y estar libre de piedras, grumos y terrones. El lugar donde se instalará el material de relleno deberá estar limpio de escombros. El material selecto será humedecido (sin formar lodo) y compactado en capas con un espesor de 0.10 mts. por medio de apisonadores manuales iniciando desde los bordes al centro del relleno y manteniendo traslapes continuos en los sitios apisonados.

Criterios De Cálculos del Análisis de Costos

Este trabajo de relleno y compactado con material Selecto requiere de Mano de Obra No calificada y Herramienta Menor. Se incluye el suministro de material selecto por m3 con un factor de enjuntamiento del 35% y el agua necesaria para lograr una compactación uniforme. No se considera el uso de pruebas de laboratorio para la aceptación del compactado. El precio de Material incluye cualquier costo por acarreo. puesto en el lugar de la Obra.

Criterios de Medición y Pagos

MEDICION: La cantidad a pagarse por relleno y compactado con material selecto será el número de metros cúbicos medidos en la obra, de trabajos ordenados, ejecutados y aceptados por el supervisor de obra. PAGO: Estos precios y pagos constituirán la compensación total por suministro de mano de obra, equipo, herramientas, materiales y operaciones conexas en la ejecución de los trabajos descritos en esta especificación.

Código Actividad: F015004 **Actividad:** RELLENO COMP. MATERIAL CERNIDO DEL SITIO **Unidad:** M3 **Item** 11

Descripción

Estos trabajos consistirán en seleccionar, colocar, manipular, humedecer y compactar el material del sitio producto de la excavación en líneas de tubería de agua potable y/ó alcantarillado sanitario, cimentaciones en edificios tipo PRONADERS y otros. El lugar donde se instalará el material de relleno deberá estar limpio de escombros. El material será cernido con zaranda para eliminar materia orgánica, piedras y grumos. Para su colocación el material del sitio se humedecerá (sin formar lodo) y compactará en capas con un espesor de 0. 10 m por medio de apisonadotes manuales, iniciando desde los bordes al centro del relleno y manteniendo traslapes continuos en los sitios apisonados.

Criterios De Cálculos del Análisis de Costos

Este trabajo de relleno y compactado con material del Sitio requiere de Mano de Obra No calificada y Herramienta Menor. Se incluye el agua necesaria para lograr una compactación uniforme. No se considera el uso de pruebas de laboratorio

Criterios de Medición y Pagos

MEDICION: La cantidad a pagarse por relleno y compactado con material cernido del sitio será el número de metros cúbicos medidos en la obra, de trabajos ordenados, ejecutados y aceptados por el supervisor de obra. PAGO: Estos precios y pagos constituirán la compensación total por suministro de mano de obra, equipo, herramientas, materiales y operaciones conexas en la ejecución de los trabajos descritos en esta especificación.

Esta Actividad incluye el acarreo del material desde su sitio de almacenaje hasta 10 m del lugar donde se colocará. Si en un proyecto el material producto de la excavación no es suficiente para el relleno, se le pagará al contratista el corte y acarreo del material en un radio de hasta 5 Km, la obtención de dicho material fuera de esta distancia se pagará como selecto.

para la aceptación del compactado.

Código Actividad: F101086 **Actividad:** SUM. DE TUBERIA PVC PERFILADO HELICOIDAL DE 30 "

Unidad: M.L. **Item** 12

Descripción

La actividad consiste el suministro de tubería Perfilada Helicoidal de 30", en lances completos, la cual deberá ser transportada, almacenada y manejada de modo que se evite el daño.

Criterios De Cálculos del Análisis de Costos

Se considera la compra y transporte de la tubería al sitio del proyecto.

Criterios de Medición y Pagos

MEDICION : Se medirá por longitud. La cantidad a pagarse será el número de metros lineales, medidas en la obra, de tuberías en lances completos, suministradas, transportadas y manejadas de manera que evite el daño, las cuales deberán de ser ordenados, ejecutados y aceptados por el supervisor de obra. PAGO: Se pagará al precio del contrato estipulado en el ítem correspondiente, dichos precios y pagos constituirán la compensación total por suministro de materiales, transporte y colocación así como por mano de obra, equipo, herramientas, materiales y operaciones conexas en la ejecución de los trabajos descritos en toda la especificación.

Código Actividad: F102033 **Actividad:** INST. TUBERIA PVC PERFILADA HELICOIDAL DE 30 "

Unidad: M.L. **Item** 13

Descripción

La actividad consiste en la instalación de tubería perfilada helicoidal de 30". La instalación será efectuada de manera de formar un conducto continuo, sin filtraciones y con una superficie lisa y uniforme, cada tubo deberá de colocarse empezando por el punto mas bajo, con las campanas hacia agua arriba, deberá de evitarse que penetre material extraño en la tubería durante la instalación, cuando se interrumpa la instalación el extremo abierto deberá de protegerse, el interior de la tubería, deberá mantenerse limpio antes de la instalación y hasta que se acepte el trabajo. Las tuberías deberán de colocarse de acuerdo a las líneas y niveles indicados en los planos, debiéndose colocar la tubería de manera que se apoye en toda su longitud de la excavación conformada, procurando el menor numero de uniones posibles, las flexiones no deberán de ser mayores a las permitidas por el fabricante, los cortes deberán de ser lisos y en ángulo recto con el eje del tubo, eliminando asperezas y esquinas puntiagudas. Las espigas y campanas deben limpiarse, aun y cuando aparentemente estén limpias, luego se le aplica el pegamento para PVC y se ensamblan las piezas este procedimiento debe durar máximo 1 minuto y se debe realizar en condiciones secas, debiendo esperar al menos 24 horas para someter la tubería a presión.

Criterios De Cálculos del Análisis de Costos

Se considera la mano de obra necesaria para la colocación, alineamiento e instalación del tubo, así como un máximo de 28 uniones por galón de pegamento, y la utilización de una lija para al menos 16 uniones

Criterios de Medición y Pagos

MEDICION : Se medirá por longitud. La cantidad a pagarse será el número de metros lineales, medidas en la obra, de tuberías instaladas, las cuales deberán de ser ordenadas, ejecutadas y aceptados por el supervisor de obra. PAGO: Se pagará al precio del contrato estipulado en el ítem correspondiente, dichos precios y pagos constituirán la compensación total por suministro de materiales, transporte y colocación así como por mano de obra, equipo, herramientas, materiales y operaciones conexas en la ejecución de los trabajos descritos en toda la especificación.

Código Actividad: E2803303 **Actividad:** CABEZALES DE MAMPOSTERIA **Unidad:** M3 **Item** 14

Descripción

Esta actividad consiste en la construcción de cabezales de mampostería para alcantarillas. Primero se deberá realizar la excavación y compactación del fondo y las mismas deben ser aprobadas por la Supervisión. El tipo de estructura será la indicada en planos o por el Ingeniero Supervisor. El mortero será en la proporción 1:3 más agua para que pueda ser manejable. Puede ser de dos tipos: la de piedra colocada con liga vista, y la de piedra ahogada en mortero. La piedra deberá ser sana, resistente y extraída de la cantera por métodos adecuados. No podrá colocarse a menos que sea aprobada por el supervisor. De preferencia, deberá proceder de las inmediaciones del proyecto. Las piedras limpias se deben ir colocando cuidadosamente en su lugar. La separación entre piedra y piedra no debe ser menor de 1.5 cms. ni mayor de 3 cms. Se deben colocar las piedras de mayores dimensiones en la base inferior seleccionando las de mayor dimensión para colocarlas en las esquinas de las estructuras. Incluyendo la primera hilada las piedras se deben colocar de tal manera que las caras de mayor dimensión queden en un plano horizontal, los lechos de cada hilada y la nivelación de sus uniones se deberá llenar y conformar con mortero. Cuando las piedras sean de origen sedimentario, se deben colocar de manera que el plano de estratificación quede en lo posible a la dirección de los esfuerzos. La piedra colocada con liga deberá estar exenta de bordes salientes, hendiduras, grietas, laminaduras y minerales que se ven afectados por la intemperie, ya sea por decoloración o deterioro. Las piedras se aprobarán si tienen las dimensiones correctas a juicio del Ingeniero Supervisor. Cuando se coloquen piedras de diferente tamaño y color, se deben colocar de tal forma que no haya concentraciones de un mismo tamaño y color en una sola zona. En general, las piedras grandes deberán colocarse en la parte de abajo, y las pequeñas en la parte más alta. El color deberá distribuirse para lograr un efecto óptico agradable. Las piedras deberán estar limpias y humedecidas antes de su colocación. El mortero también deberá colocarse sobre una superficie que esté limpia y humedecida convenientemente. A no ser que estuviese indicado por el Ingeniero Supervisor, el mortero para la mampostería podría estar compuesto por una parte de cemento y tres partes de agregado fino, medido sobre la base del volumen. El agua de la mezcla debe estar libre de impurezas. Las piedras que se estén colocando, no deben golpear las ya colocadas. Si una piedra ya colocada, se afloja, deberá quitarse, eliminarse el mortero endurecido y se volverá a colocar la piedra sobre una nueva base de mortero. El cemento y agregado fino se deberán mezclar con pala en seco en un recipiente sin fugas, hasta que la mezcla tenga un color uniforme, después agregar el agua. El mortero también deberá colocarse sobre una superficie que esté limpia y humedecida convenientemente. El mortero se debe preparar en cantidades necesarias para uso inmediato, máximo 30 minutos. La mampostería se debe mantener húmeda durante tres días después de haber sido terminada. Todos los cabezales de mampostería deberán estar provistos de ductos de drenaje. A no ser que estén indicados en las instrucciones del

Criterios De Cálculos del Análisis de Costos

Se considera una mezcla piedra-mortero en una proporción 70-30% con consideración de vacíos en la piedra del 40%.-La proporción en el mortero será 1:3. Se incluye 0.60 ml. de tubo PVC de 3" por cada m3 de cabezal construido. Asimismo se incluye el suministro y acarreo de materiales al sitio de la obra, la excavación, compactación manual del fondo, la construcción del cabezal de mampostería para tubería de diferentes diámetros establecidos en los planos o según indicaciones de la Supervisión, relleno y compactación alrededor del cabezal en caso de ser necesario y aprobado por la supervisión. Si, debido a sus propiedades geomecánicas, algún material proveniente de las excavaciones no puede ser utilizado como relleno será acarreado a las áreas previamente autorizadas, conformándolo adecuadamente. Los sitios de depósitos del material de desperdicio deberán ser seleccionados por el Contratista con apoyo de la Municipalidad y autorizados por la Supervisión.

Criterios de Medición y Pagos

La medida será en volumen, el número de metros cúbicos y las dimensiones usadas para el pagó, serán determinadas por las líneas o volúmenes indicados en los detalles suministrados por el Ingeniero supervisor. El costo de la excavación, compactación manual del fondo y relleno requerido para la construcción del cabezal de mampostería deberá estar incluido en el precio unitario de esta actividad. Dichos precios y pagos constituirán la compensación total por concepto de mano de obra, materiales, equipos, herramientas e imprevistos necesarios para ejecutar la obra especificada en esta sección. Los sitios de depósitos del material de desperdicio deberán ser seleccionados por el Contratista con apoyo de la Municipalidad y autorizados por la Supervisión.

supervisor, los ductos de drenaje deberán ser colocados en los puntos más bajos, donde puedan obtenerse escurrimientos libres, y espaciados a una distancia no mayor de 2 metros centro a centro, y con un diámetro no menor de 3 " (tres pulgadas). Si la estructura se construye por partes, los puntos de unión no deberán ser uniformes, con las piedras colocadas de tal forma que se asegure una mejor unión. Todo mortero fresco que manche las paredes del muro ya construido deberá limpiarse inmediatamente para que no dañe el aspecto visual de la obra. Al final se debe de pulir el cabezal de mampostería.

Código Actividad: E2800281 **Actividad:** ROTULO METALICO PINTADO SEDECOAS-PRONADERS(2.44X2.00 m) **Unidad:** UND **Item** 15

Descripción

La actividad consiste en el suministro e Instalación de rotulo de lamina aluzinc lisa, calibre 28 de dimensiones 2.44x2.00m(pintado de acuerdo a detalle con los datos del proyecto) en marco de tubo ESTRUCTURAL de 1"x1",patas de tubo estructural de 1"x 1" de 4.00m longitud (con crucetas de varilla de 3/8") fijadas en un dado de concreto de 30x30X50cm, los logos a incluir en el rotulo serán de acuerdo a las fuentes de financiamiento del proyecto(ver detalle). Patas se pintarán con anticorrosivo a dos manos y el rotulo va pintado con pintura de aceite a 2 manos

Criterios De Cálculos del Análisis de Costos

Se considera el suministro del Rotulo con lamina lisa aluzinc calibre 28 dimensiones 2.44 x 2.00m, fijada a un marco de tubo ESTRUCTURAL de 1x1" , 2 tubos estructurales de 1"x1"x4 m de longitud para las patas, Todos los elementos serán soldados y las lamina al marco por medio de remaches . Se considera la Mano de Obra de Instalacion del Rotulo y el traslado del mismo al lugar del proyecto. Se incluye material y mano de obra para instalación

Criterios de Medición y Pagos

MEDICIÓN: La cantidad a pagarse sera por unidad suministrado e instalado en el lugar que indique la supervisión PAGO: Estos precios y pagos constituirán el reembolso total hacia el contratista por el suministro e instalación en la ejecución de los trabajos descritos en toda esta especificación.



Reporte De Especificación De Actividades Por Proyecto

Proyecto:

VI. 4 REHABILITACION DE CAMINOS PRODUCTIVOS, TRAMO MERCEDES-BO. SAN JUAN

Código Actividad: E6000066 Actividad: LIMPIEZA DE DERECHO DE VÍA Unidad: KM Item 1

Descripción

Limpieza del ancho del derecho de vía utilizando peones con machetes o herramientas menores para chapeo de toda la maleza y la remoción de toda basura desperdicio y sedimento a través del uso de volqueta de 5m3

Criterios De Cálculos del Análisis de Costos

Se considera capataz y 3 peones por kilómetro y 5% de herramienta menor.

Criterios de Medición y Pagos

El pago de los trabajos de limpieza del ancho de derecho de vía se hará por kilómetro terminado, una vez que la obra sea terminada y aceptada por el Ingeniero supervisor del proyecto.

Código Actividad: F0010012 Actividad: EXCAVACIÓN CON RETRO MATERIAL NO CLASIFICADO Unidad: M3 Item 2

Descripción

Este trabajo consistirá en la excavación de material no clasificado con retroexcavadora, en cualquier tipo de suelo desde Arcilla, pasando por limos hasta arenas y gravas que no requieren el uso de maquinaria pesada ó explosivos, y cuya consistencia es desconocida en el momento de la evaluación de la obra. Esta actividad se debe utilizar de acuerdo al criterio del técnico evaluador. Deberá controlarse la estabilidad del suelo y de ser necesario y aprobado por la supervisión deberá apuntalarse las paredes de los zanjos, para

Criterios De Cálculos del Análisis de Costos

La altura de excavación será variable y requiere de Mano de Obra No calificada (Peón) y Retroexcavadora. No incluye el acarreo del material a un botadero. No se

Criterios de Medición y Pagos

MEDICION: La cantidad a pagarse por Excavación de Material No Clasificado será el número de metros cúbicos medidos en la obra, de trabajos ordenados, ejecutados y aceptados por el supervisor de obra. PAGO: Estos precios y pagos constituirán la compensación total por suministro de mano de obra, equipo, herramientas y operaciones

lo cual se hará el pago respectivo como ítem aparte. El material producto de la excavación debe colocarse a un mínimo de 60 cms de la orilla del zanjo.

considera el desalojo de agua subterránea en esta actividad.

conexas en la ejecución de los trabajos descritos en esta especificación.

Código Actividad: F001005 **Actividad:** ACARREO DE MATERIAL CON VOQUETA 5M3 Y CARGADORA **Unidad:** M3 **Item** 3

Descripción

Criterios De Cálculos del Análisis de Costos

Criterios de Medición y Pagos

La actividad consiste en el acarreo de material de desperdicio, con volqueta de 5 M3, dicho material se cargara con cargadora. Distancia de acarreo de 12 KM.

Se considera el rendimiento de un volqueta de 5 M3 y el uso de un peon.

La medicion y pago sera por M3 medidos conforme a lo realizado en el sitio y conforme a las medidas del supervisor.

Código Actividad: F260026 **Actividad:** CONFORMACION TIPO II **Unidad:** KM **Item** 4

Descripción

Criterios De Cálculos del Análisis de Costos

Criterios de Medición y Pagos

Este trabajo consiste en conformar la calzada y definir las cunetas del camino, sin escarificar ni humedecer, ni compactar la superficie existente para mejorar las condiciones de la carretera . Se debera realizar la limpieza del material sobrante de la conformacion.

La conformacion de la superficie de rodadura, se ejecutara acomodandose a las dimensiones de la seccion existente ene el camino. Con la mecanizacion se debera, obtener alineamientos y seccionales que aseguren el drenaje del camino. deberan de mecanizarse , y perfilarse y limpiarse las cunetas existente para determinar el libre paso de las aguas.

El pago de conformacion de la subrasante y cuneta se har por kilometro terminado, una vez que la obra sea terminada y aptada por el ingeniro supervisor del proyecto.

Código Actividad: F260027 **Actividad:** BALASTADO **Unidad:** M3 **Item** 5

Descripción

Criterios De Cálculos del Análisis de Costos

Criterios de Medición y Pagos

La actividad consiste el cargado en banco, transporte y colocacion de material selecto, el cual hay que cortar o comprar previamete.

Se considera el cargado con cargadora y traslado de material con volqueta de 5 m3 con un rendimiento promedio de 35 m3/hr. La colocacion se consideró con motoniveladora con un rendimiento promedio de 48 m3/hr. Se incluye el costo del material selecto.

MEDICION : Se medirá por Volumen. La cantidad a pagarse será el número de metros cúbicos medidos en la obra, de trabajos ordenados, ejecutados y aceptados por el supervisor de obra. PAGO: Se pagará al precio del contrato estipulado en el ítem correspondiente, dichos precios y pagos constituirán la compensación total por, cargado, transporte y colocación de material selecto en terraceria, así como por mano de obra, equipo, herramientas, materiales y operaciones conexas en la ejecución de los trabajos descritos en toda la especificación.

Código Actividad: E2600069 **Actividad:** ACARREO DE MATERIAL SELECTO **Unidad:** M3-KM **Item** 6

Descripción

Este trabajo consiste en el transporte del material selecto proveniente de los diferentes bancos de préstamo para ser utilizado como capa de rodadura sobre la subrasante existente, o como Relleno, utilizando volqueta de 12m3 de capacidad.

Criterios De Cálculos del Análisis de Costos

La medida se debe hacer del número de metros cúbicos - kilómetro, con aproximación de dos decimales, satisfactoriamente transportados de conformidad con el trayecto mas corto y accesible que determine el Ingeniero Residente. El volumen de material debe ser calculado con base al volumen real de material selecto colocado y compactado, multiplicado por un factor máximo de 1.35.- El factor se calculará en el laboratorio de acuerdo con la relación de volumen suelto o abundado a volumen compactado. Si esa relación fuera inferior a 1.35 se pagara el valor real calculado.

Criterios de Medición y Pagos

La distancia de acarreo debe ser la comprendida entre el banco de material y el centroide del tramo donde se coloque el material. La cantidad a pagar será el producto de multiplicar el volumen así determinado por la distancia de acarreo.

Código Actividad: E6000051 **Actividad:** RELLENO CON MATERIAL DE PRESTAMO **Unidad:** M3 **Item** 7

Descripción

La actividad consiste en la colocación de material de relleno extraído de banco de préstamo a colocar en depresiones de calzada que ameriten nivelación previo a la colocación del balastado de calle o colocación de material subbase en pavimentos. Para la realización del trabajo se necesitará la colocación del material en las estación del tramo indicado por el supervisor.

Criterios De Cálculos del Análisis de Costos

Se considera el suministro, corte de material con tractor y cargado. La colocación se considera con motoniveladora y compactación con vibro compactadora

Criterios de Medición y Pagos

La medición de esta actividad será en metros cúbicos de la capa de material de préstamo colocado y sellado.

Código Actividad: F507005 **Actividad:** TRANSPORTE DE MAQUINARIA (LOW-BOY) **Unidad:** VIAJE **Item** 8

Descripción

TRANSPORTE DE MAQUINARIA PESADA

Criterios De Cálculos del Análisis de Costos

Criterios de Medición y Pagos

POR VIAJE

Código Actividad: F013003 **Actividad:** TRAZADO Y MARCADO **Unidad:** M.L. **Item** 9

Descripción

Este trabajo consistirá en el trazado y marcado de las obras a ejecutar. - El terreno donde se construirá la edificación tipo del PRONADERS: aulas, centros de salud, institutos etc. , deberá estar limpio, retirados los escombros y cualquier otro elemento que interfiera en el desarrollo del rubro. El replanteo se inicia con la ubicación de un punto de referencia externo a la construcción, para luego y mediante la nivelación con manguera localizar ejes, centros de columnas y puntos que definan la cimentación de la construcción. -Para el trazado se utilizará en el perímetro, reglas de madera rústica de pino de 1x3" clavadas en estacas de 2x2 ubicadas en los ejes de columnas y con una altura de 50 cms desde el nivel del terreno natural previamente conformado.

Criterios De Cálculos del Análisis de Costos

La ejecución de esta actividad deberá satisfacer ciertas consideraciones como ser: El contratista deberá limpiar completamente el sitio de la obra de aquellos desperdicios producto de esta actividad. Se considera el trazado con madera, cercando todo el perímetro con reglas de 1x3" soportadas con estacas de 2x2". Requiere Mano de Obra Calificada (Albañil), y no calificada (Ayudante)y herramienta Menor. No se utiliza equipo topográfico.

Criterios de Medición y Pagos

MEDICION: La cantidad a pagarse por Trazado Y Marcado, será el número de metros Lineales medidos en la obra, de trabajos ordenados, ejecutados y aceptados por el supervisor de obra. PAGO: Estos precios y pagos constituirán la compensación total por suministro de mano de obra, equipo, herramientas, materiales y operaciones conexas en la ejecución de los trabajos descritos en esta especificación.

Código Actividad: F014006 **Actividad:** EXCAVACION MATERIAL TIPO II (SEMI-DURO) **Unidad:** M3 **Item** 10

Descripción

Este Trabajo Consistirá en la Excavación Tipo II (Material Semiduro) por medios manuales en cualquier tipo de suelo semi-duro desde arcilla, pasando por limos hasta arenas y gravas que no requieren el uso de maquinaria pesada ó explosivos, pero que por condiciones de humedad, plasticidad, mezcla con roca suelta u otras características, se presentan con mayor dureza para ser removido. Deberá controlarse la estabilidad del suelo y de ser necesario y aprobado por la supervisión deberá apuntalarse las paredes de los zanjos, para lo cual se hará el pago respectivo como ítem aparte. El material producto de la excavación debe colocarse a un mínimo de 60 cms de la orilla del zanjo y deberá desalojarse a un máximo de 10 m para su posterior acarreo.

Criterios De Cálculos del Análisis de Costos

La altura máxima de excavación será variable hasta una altura máxima de 3 m y requiere de Mano de Obra No calificada (Peón) y Herramienta Menor: piocha, pico, pala y otros. No incluye el acarreo del material a un botadero. No se considera el desalojo de agua subterránea en esta actividad.

Criterios de Medición y Pagos

MEDICION: La cantidad a pagarse por Excavación Tipo II (Material Semiduro), será el número de metros cúbicos medidos en la obra, de trabajos ordenados, ejecutados y aceptados por el supervisor de obra. PAGO: Estos precios y pagos constituirán la compensación total por suministro de mano de obra, equipo, herramientas y operaciones conexas en la ejecución de los trabajos descritos en esta especificación.

Código Actividad: F015003 **Actividad:** RELLENO COMPACTADO CON MATERIAL SELECTO **Unidad:** M3 **Item** 11

Descripción

Estos trabajos consistirán en seleccionar, colocar, manipular, humedecer y compactar el material selecto necesario para camas de tubería de agua potable y/ó alcantarillado sanitario, base de pisos en edificios tipo PRONADERS y otros. El material selecto a suministrar deberá previamente ser aprobado por la supervisión de la obra y estar libre de piedras, grumos y terrones. El lugar donde se instalará el material de relleno deberá estar limpio de escombros. El material selecto será humedecido (sin formar lodo) y compactado en capas con un espesor de 0.10 mts. por medio de apisonadores manuales iniciando desde los bordes al centro del relleno y manteniendo traslapes continuos en los sitios apisonados.

Criterios De Cálculos del Análisis de Costos

Este trabajo de relleno y compactado con material Selecto requiere de Mano de Obra No calificada y Herramienta Menor. Se incluye el suministro de material selecto por m3 con un factor de enjutamiento del 35% y el agua necesaria para lograr una compactación

Criterios de Medición y Pagos

MEDICION: La cantidad a pagarse por relleno y compactado con material selecto será el número de metros cúbicos medidos en la obra, de trabajos ordenados, ejecutados y aceptados por el supervisor de obra. PAGO: Estos precios y pagos constituirán la compensación total por suministro de mano de obra, equipo, herramientas, materiales y operaciones conexas en la ejecución de los trabajos descritos en esta especificación.

uniforme. No se considera el uso de pruebas de laboratorio para la aceptación del compactado. El precio de Material incluye cualquier costo por acarreo, puesto en el lugar de la Obra.

Código Actividad: F015004 **Actividad:** RELLENO COMP. MATERIAL CERNIDO DEL SITIO **Unidad:** M3 **Item** 12

Descripción

Estos trabajos consistirán en seleccionar, colocar, manipular, humedecer y compactar el material del sitio producto de la excavación en líneas de tubería de agua potable y/ó alcantarillado sanitario, cimentaciones en edificios tipo PRONADERS y otros. El lugar donde se instalará el material de relleno deberá estar limpio de escombros. El material será cernido con zaranda para eliminar materia orgánica, piedras y grumos. Para su colocación el material del sitio se humedecerá (sin formar lodo) y compactará en capas con un espesor de 0. 10 m por medio de apisonadotes manuales, iniciando desde los bordes al centro del relleno y manteniendo traslapes continuos en los sitios apisonados. Esta Actividad incluye el acarreo del material desde su sitio de almacenaje hasta 10 m del lugar donde se colocará. Si en un proyecto el material producto de la excavación no es suficiente para el relleno, se le pagará al contratista el corte y acarreo del material en un radio de hasta 5 Km, la obtención de dicho material fuera de esta distancia se pagará como selecto.

Criterios De Cálculos del Análisis de Costos

Este trabajo de relleno y compactado con material del Sitio requiere de Mano de Obra No calificada y Herramienta Menor. Se incluye el agua necesaria para lograr una compactación uniforme. No se considera el uso de pruebas de laboratorio para la aceptación del compactado.

Criterios de Medición y Pagos

MEDICION: La cantidad a pagarse por relleno y compactado con material cernido del sitio será el número de metros cúbicos medidos en la obra, de trabajos ordenados, ejecutados y aceptados por el supervisor de obra. PAGO: Estos precios y pagos constituirán la compensación total por suministro de mano de obra, equipo, herramientas, materiales y operaciones conexas en la ejecución de los trabajos descritos en esta especificación.

Código Actividad: F101086 **Actividad:** SUM. DE TUBERIA PVC PERFILADO HELICOIDAL DE 30 " **Unidad:** M.L. **Item** 13

Descripción

La actividad consiste el suministro de tubería Perfilada Helicoidal de 30", en lances completos, la cual deberá ser trasportada, almacenada y manejada de modo que se evite el daño.

Criterios De Cálculos del Análisis de Costos

Se considera la compra y transporte de la tubería al sitio del proyecto.

Criterios de Medición y Pagos

MEDICION : Se medirá por longitud. La cantidad a pagarse será el número de metros lineales, medidas en la obra, de tuberías en lances completos, suministradas, transportadas y manejadas de manera que evite el daño, las cuales deberán de ser ordenados, ejecutados y aceptados por el supervisor de obra. PAGO: Se pagará al precio del contrato estipulado en el ítem correspondiente, dichos precios y pagos constituirán la compensación total por suministro de materiales, transporte y colocación así como por mano de obra, equipo, herramientas, materiales y operaciones conexas en la ejecución de los trabajos descritos en toda la especificación.

Código Actividad: F102033 **Actividad:** INST. TUBERIA PVC PERFILADA HELICOIDAL DE 30 " **Unidad:** M.L. **Item** 14

Descripción

La actividad consiste en la instalación de tubería perfilada helicoidal de 30°. La instalación será efectuada de manera de formar un conducto continuo, sin filtraciones y con una superficie lisa y uniforme, cada tubo deberá de colocarse empezando por el punto mas bajo, con las campanas hacia agua arriba, deberá de evitarse que penetre material extraño en la tubería durante la instalación, cuando se interrumpa la instalación el extremo abierto deberá de protegerse, el interior de la tubería, deberá mantenerse limpio antes de la instalación y hasta que se acepte el trabajo. Las tuberías deberán de colocarse de acuerdo a las líneas y niveles indicados en los planos, debiéndose colocar la tubería de manera que se apoye en toda su longitud de la excavación conformada, procurando el menor numero de uniones posibles, las flexiones no deberán de ser mayores a las permitidas por el fabricante, los cortes deberán de ser lisos y en ángulo recto con el eje del tubo, eliminando asperezas y esquinas puntiagudas. Las espigas y campanas deben limpiarse, aun y cuando aparentemente estén limpias, luego se le aplica el pegamento para PVC y se ensamblan las piezas este procedimiento debe durar máximo 1 minuto y se debe realizar en condiciones secas, debiendo esperar al menos 24 horas para someter la tubería a presión.

Criterios De Cálculos del Análisis de Costos

Se considera la mano de obra necesaria para la colocación, alineamiento e instalación del tubo, así como un máximo de 28 uniones por galón de pegamento, y la utilización de una lija para al menos 16 uniones

Criterios de Medición y Pagos

MEDICION : Se medirá por longitud. La cantidad a pagarse será el número de metros lineales, medidas en la obra, de tuberías instaladas, las cuales deberán de ser ordenadas, ejecutadas y aceptados por el supervisor de obra. PAGO: Se pagará al precio del contrato estipulado en el ítem correspondiente, dichos precios y pagos constituirán la compensación total por suministro de materiales, transporte y colocación así como por mano de obra, equipo, herramientas, materiales y operaciones conexas en la ejecución de los trabajos descritos en toda la especificación.

Código Actividad: E2803303 Actividad: CABEZALES DE MAMPOSTERIA Unidad: M3 Item 15

Descripción

Esta actividad consiste en la construcción de cabezales de mampostería para alcantarillas. Primero se deberá realizar la excavación y compactación del fondo y las mismas deben ser aprobadas por la Supervisión. El tipo de estructura será la indicada en planos o por el Ingeniero Supervisor. El mortero será en la proporción 1:3 más agua para que pueda ser manejable. Puede ser de dos tipos: la de piedra colocada con liga vista, y la de piedra ahogada en mortero. La piedra deberá ser sana, resistente y extraída de la cantera por métodos adecuados. No podrá colocarse a menos que sea aprobada por el supervisor. De preferencia, deberá proceder de las inmediaciones del proyecto. Las piedras limpias se deben ir colocando cuidadosamente en su lugar. La separación entre piedra y piedra no debe ser menor de 1.5 cms. ni mayor de 3 cms. Se deben colocar las piedras de mayores dimensiones en la base inferior seleccionando las de mayor dimensión para colocarlas en las esquinas de las estructuras. Incluyendo la primera hilada las piedras se deben colocar de tal manera que las caras de mayor dimensión queden en un plano horizontal, los lechos de cada hilada y la nivelación de sus uniones se deberá llenar y conformar con mortero. Cuando las piedras sean de origen sedimentario, se deben colocar de manera que el plano de estratificación quede en lo posible a la dirección de los esfuerzos. La piedra colocada con liga deberá estar exenta de bordes salientes, hendiduras, grietas, laminaduras y minerales que se ven afectados por la intemperie, ya sea por decoloración o deterioro. Las piedras se aprobarán si tienen las dimensiones correctas a juicio del Ingeniero Supervisor. Cuando se coloquen piedras de diferente tamaño y color, se deben colocar de tal forma que no haya concentraciones de un mismo tamaño y color en una sola zona. En general, las piedras grandes deberán colocarse en la parte de abajo, y las pequeñas en la parte más alta. El color deberá distribuirse para lograr un efecto óptico agradable. Las piedras deberán estar limpias y humedecidas antes de su colocación. El mortero también deberá colocarse sobre una superficie que esté limpia y humedecida convenientemente. A no ser que

Criterios De Cálculos del Análisis de Costos

Se considera una mezcla piedra-mortero en una proporción 70-30% con consideración de vacíos en la piedra del 40%. -La proporción en el mortero será 1:3. Se incluye 0.60 ml. de tubo PVC de 3" por cada m3 de cabezal construido. Asimismo se incluye el suministro y acarreo de materiales al sitio de la obra, la excavación, compactación manual del fondo, la construcción del cabezal de mampostería para tubería de diferentes diámetros establecidos en los planos o según indicaciones de la Supervisión, relleno y compactación alrededor del cabezal en caso de ser necesario y aprobado por la supervisión. Si, debido a sus propiedades geomecánicas, algún material proveniente de las excavaciones

Criterios de Medición y Pagos

La medida será en volumen, el número de metros cúbicos y las dimensiones usadas para el pago, serán determinadas por las líneas o volúmenes indicados en los detalles suministrados por el Ingeniero supervisor. El costo de la excavación, compactación manual del fondo y relleno requerido para la construcción del cabezal de mampostería deberá estar incluido en el precio unitario de esta actividad. Dichos precios y pagos constituirán la compensación total por concepto de mano de obra, materiales, equipos, herramientas e imprevistos necesarios para ejecutar la obra especificada en esta sección. Los sitios de depósitos del material de desperdicio deberán ser seleccionados por el Contratista con apoyo de la Municipalidad y autorizados por la Supervisión.

estuviese indicado por el Ingeniero Supervisor, el mortero para la mampostería podría estar compuesto por una parte de cemento y tres partes de agregado fino, medido sobre la base del volumen. El agua de la mezcla debe estar libre de impurezas. Las piedras que se estén colocando, no deben golpear las ya colocadas. Si una piedra ya colocada, se afloja, deberá quitarse, eliminarse el mortero endurecido y se volverá a colocar la piedra sobre una nueva base de mortero. El cemento y agregado fino se deberán mezclar con pala en seco en un recipiente sin fugas, hasta que la mezcla tenga un color uniforme, después agregar el agua. El mortero también deberá colocarse sobre una superficie que esté limpia y humedecida convenientemente. El mortero se debe preparar en cantidades necesarias para uso inmediato, máximo 30 minutos. La mampostería se debe mantener húmeda durante tres días después de haber sido terminada. Todos los cabezales de mampostería deberán estar provistos de ductos de drenaje. A no ser que estén indicados en las instrucciones del

no puede ser utilizado como relleno será acarreado a las áreas previamente autorizadas, conformándolo adecuadamente. Los sitios de depósitos del material de desperdicio deberán ser seleccionados por el Contratista con apoyo de la Municipalidad y autorizados por la Supervisión.

supervisor, los ductos de drenaje deberán ser colocados en los puntos más bajos, donde puedan obtenerse escurrimientos libres, y espaciados a una distancia no mayor de 2 metros centro a centro, y con un diámetro no menor de 3 " (tres pulgadas). Si la estructura se construye por partes, los puntos de unión no deberán ser uniformes, con las piedras colocadas de tal forma que se asegure una mejor unión. Todo mortero fresco que manche las paredes del muro ya construido deberá limpiarse inmediatamente para que no dañe el aspecto visual de la obra. Al final se debe de pulir el cabezal de mampostería.

Código Actividad: E2800281 **Actividad:** ROTULO METALICO PINTADO SEDECOAS-PRONADERS(2.44X2.00 m) **Unidad:** UND **Item** 16

Descripción

La actividad consiste en el suministro e Instalación de rotulo de lamina aluzinc lisa, calibre 28 de dimensiones 2.44x2.00m(pintado de acuerdo a detalle con los datos del proyecto) en marco de tubo ESTRUCTURAL de 1"x1",patas de tubo estructural de 1"x 1" de 4.00m longitud (con crucetas de varilla de 3/8") fijadas en un dado de concreto de 30x30X50cm, los logos a incluir en el rotulo serán de acuerdo a las fuentes de financiamiento del proyecto(ver detalle). Patas se pintarán con anticorrosivo a dos manos y el rotulo va pintado con pintura de aceite a 2 manos

CRITERIOS DE CÁLCULOS DEL ANÁLISIS DE COSTOS

Criterios De Cálculos del Análisis de Costos

Se considera el suministro del Rotulo con lamina lisa aluzinc calibre 28 dimensiones 2.44 x 2.00m, fijada a un marco de tubo ESTRUCTURAL de 1x1" , 2 tubos estructurales de 1"x1"x4 m de longitud para las patas,Todos los elementos serán soldados y las lamina al marco por medio de remaches . Se

Criterios de Medición y Pagos

MEDICIÓN: La cantidad a pagarse sera por unidad suministrado e instalado en el lugar que indique la supervisión PAGO: Estos precios y pagos constituirán el reembolso total hacia el contratista por el suministro e instalación en la ejecución de los trabajos descritos en toda esta especificación.

considera la Mano de
Obra de Instalacion
del Rotulo y el
traslado del mismo al
lugar del proyecto. Se
incluye material y
mano de obra para
instalación



Reporte De Especificación De Actividades Por Proyecto

Proyecto:

**VI. 5 REHABILITACION DE CAMINOS
PRODUCTIVOS TRAMO SAN JOSE-SAN
MIGUEL**

Código Actividad: E6000066 Actividad: LIMPIEZA DE DERECHO DE VÍA Unidad: KM Item 1

Descripción

Limpieza del ancho del derecho de vía utilizando peones con machetes o herramientas menores para chapeo de toda la maleza y la remoción de toda basura desperdicio y sedimento a través del uso de volqueta de 5m3

Criterios De Cálculos del Análisis de Costos

Se considera capataz y 3 peones por kilómetro y 5% de herramienta menor.

Criterios de Medición y Pagos

El pago de los trabajos de limpieza del ancho de derecho de vía se hará por kilómetro terminado, una vez que la obra sea terminada y aceptada por el Ingeniero supervisor del proyecto.

Código Actividad: E6000067 Actividad: MECANIZACIÓN DE CALZADA CON TRACTOR D6D Unidad: KM Item 2

Descripción

Criterios De Cálculos del Análisis de Costos

Criterios de Medición y Pagos

El trabajo consiste en la utilización de un tractor D6D (o similares) para mecanizar la totalidad del ancho de calzada en aquellos sitios donde el uso de motoniveladora sea insuficiente.

Para la actividad de mecanización se tomará en cuenta la hora maquina de tractor y el uso de peón como ayudante del mismo.

Se cancelara el KM aprobado por la supervisión.

Código Actividad: F260026 **Actividad:** CONFORMACION TIPO II **Unidad:** KM **Item** 3

Descripción

Este trabajo consiste en conformar la calzada y definir las cunetas del camino, sin escarificar ni humedecer, ni compactar la superficie existente para mejorar las condiciones de la carretera . Se debera realizar la limpieza del material sobrante de la conformacion.

Criterios De Cálculos del Análisis de Costos

La conformacion de la superficie de rodadura, se ejecutara acomodandose a las dimensiones de la seccion existente ene el camino. Con la mecanizacion se debera, obtener alineamientos y seccion transversales que aseguren el drenaje del camino. deberan de mecanizarse , y perfilarse y limpiarse las cunetas existente para determinar el libre paso de las aguas.

Criterios de Medición y Pagos

El pago de conformacion de la subrasante y cuneta se har por kilometro terminado, una vez que la obra sea terminada y aceptada por el ingeniro supervisor del proyecto.

Código Actividad: F260027 **Actividad:** BALASTADO **Unidad:** M3 **Item** 4

Descripción

La actividad consiste el cargado en banco, transporte y colocacion de material selecto, el cual hay que cortar o comprar previamete.

Criterios De Cálculos del Análisis de Costos

Se considera el cargado con cargadora y traslado de material con volqueta de 5 m3 con un rendimiento promedio de 35 m3/hr. La colocacion se consideró con motoniveladora con un rendimiento promedio de 48 m3/hr. Se incluye el costo del material selecto.

Criterios de Medición y Pagos

MEDICION : Se medirá por Volumen. La cantidad a pagarse será el número de metros cúbicos medidos en la obra, de trabajos ordenados, ejecutados y aceptados por el supervisor de obra. PAGO: Se pagará al precio del contrato estipulado en el ítem correspondiente, dichos precios y pagos constituirán la compensación total por, cargado, transporte y colocación de material selecto en terraceria, así como por mano de obra, equipo, herramientas, materiales y operaciones conexas en la ejecución de los trabajos descritos en toda la especificación.

Código Actividad: E2600069 **Actividad:** ACARREO DE MATERIAL SELECTO **Unidad:** M3-KM **Item** 5

Descripción

Este trabajo consiste en el transporte del material selecto proveniente de los diferentes bancos de préstamo para ser utilizado como capa de rodadura sobre la subrasante existente, o como Relleno, utilizando volqueta de 12m3 de capacidad.

Criterios De Cálculos del Análisis de Costos

La medida se debe hacer del número de metros cúbicos - kilómetro, con aproximación de dos

Criterios de Medición y Pagos

La distancia de acarreo debe ser la comprendida entre el banco de material y el centroide del tramo donde se coloque el material. La cantidad a pagar será el

decimales, satisfactoriamente transportados de conformidad con el trayecto mas corto y accesible que determine el Ingeniero Residente. El volumen de material debe ser calculado con base al volumen real de material selecto colocado y compactado, multiplicado por un factor máximo de 1.35.- El factor se calculará en el laboratorio de acuerdo con la relación de volumen suelto o abundado a volumen compactado. Si esa relación fuera inferior a 1.35 se pagara el valor real calculado.

producto de multiplicar el volumen así determinado por la distancia de acarreo.

Código Actividad: E6000051 **Actividad:** RELLENO CON MATERIAL DE PRESTAMO **Unidad:** M3 **Item** 6

Descripción

Criterios De Cálculos del Análisis de Costos

Criterios de Medición y Pagos

La actividad consiste en la colocación de material de relleno extraído de banco de préstamo a colocar en depresiones de calzada que ameriten nivelación previo a la colocación del balastado de calle o colocación de material subbase en pavimentos. Para la realización del trabajo se necesitará la colocación del material en las estación del tramo indicado por el supervisor.

Se considera el suministro, corte de material con tractor y cargado. La colocación se considera con motoniveladora y compactación con vibro compactadora

La medición de esta actividad será en metros cúbicos de la capa de material de préstamo colocado y sellado.

Código Actividad: F507005 **Actividad:** TRANSPORTE DE MAQUINARIA (LOW-BOY) **Unidad:** VIAJE **Item** 7

Descripción

Criterios De Cálculos del Análisis de Costos

Criterios de Medición y Pagos

TRANSPORTE DE MAQUINARIA PESADA

POR VIAJE

Código Actividad: F013003 **Actividad:** TRAZADO Y MARCADO **Unidad:** M.L. **Item** 8

Descripción

Criterios De Cálculos del Análisis de Costos

Criterios de Medición y Pagos

Este trabajo consistirá en el trazado y marcado de las obras a ejecutar. - El terreno donde se construirá la edificación tipo del PRONADERS: aulas, centros de salud, institutos etc. , deberá estar limpio, retirados los escombros y cualquier otro elemento que interfiera en el desarrollo del rubro. El replanteo se inicia con la ubicación de un punto de referencia externo a la construcción, para luego y mediante la nivelación con manguera localizar ejes, centros de columnas y puntos que definan la cimentación de la construcción. -Para el trazado se utilizará en el perímetro, reglas de madera rústica de pino de 1x3" clavadas en estacas de 2x2 ubicadas en los ejes de columnas y con una altura de 50 cms desde el nivel del terreno natural previamente conformado.

La ejecución de esta actividad deberá satisfacer ciertas consideraciones como ser: El contratista deberá limpiar completamente el sitio de la obra de aquellos desperdicios producto de esta actividad. Se considera el trazado con madera, cercando todo el perímetro con reglas de 1x3" soportadas con estacas de 2x2".

MEDICION: La cantidad a pagarse por Trazado Y Marcado, será el número de metros Lineales medidos en la obra, de trabajos ordenados, ejecutados y aceptados por el supervisor de obra. PAGO: Estos precios y pagos constituirán la compensación total por suministro de mano de obra, equipo, herramientas, materiales y operaciones conexas en la ejecución de los trabajos descritos en esta especificación.

Requiere Mano de Obra Calificada (Albañil), y no calificada (Ayudante)y herramienta Menor. No se utiliza equipo topográfico.

Código Actividad: F014006 **Actividad:** EXCAVACION MATERIAL TIPO II (SEMI-DURO) **Unidad:** M3 **Item** 9

Descripción

Este Trabajo Consistirá en la Excavación Tipo II (Material Semiduro) por medios manuales en cualquier tipo de suelo semi-duro desde arcilla, pasando por limos hasta arenas y gravas que no requieren el uso de maquinaria pesada ó explosivos, pero que por condiciones de humedad, plasticidad, mezcla con roca suelta u otras características, se presentan con mayor dureza para ser removido. Deberá controlarse la estabilidad del suelo y de ser necesario y aprobado por la supervisión deberá apuntalarse las paredes de los zanjos, para lo cual se hará el pago respectivo como ítem aparte. El material producto de la excavación debe colocarse a un mínimo de 60 cms de la orilla del zanjo y deberá desalojarse a un máximo de 10 m para su posterior acarreo.

Criterios De Cálculos del Análisis de Costos

La altura máxima de excavación será variable hasta una altura máxima de 3 m y requiere de Mano de Obra No calificada (Peón) y Herramienta Menor: piocha, pico, pala y otros. No incluye el acarreo del material a un botadero. No se considera el desalojo de agua subterránea en esta actividad.

Criterios de Medición y Pagos

MEDICION: La cantidad a pagarse por Excavación Tipo II (Material Semiduro), será el número de metros cúbicos medidos en la obra, de trabajos ordenados, ejecutados y aceptados por el supervisor de obra. PAGO: Estos precios y pagos constituirán la compensación total por suministro de mano de obra, equipo, herramientas y operaciones conexas en la ejecución de los trabajos descritos en esta especificación.

Código Actividad: F015003 **Actividad:** RELLENO COMPACTADO CON MATERIAL SELECTO **Unidad:** M3 **Item** 10

Descripción

Estos trabajos consistirán en seleccionar, colocar, manipular, humedecer y compactar el material selecto necesario para camas de tubería de agua potable y/ó alcantarillado sanitario, base de pisos en edificios tipo PRONADERS y otros. El material selecto a suministrar deberá previamente ser aprobado por la supervisión de la obra y estar libre de piedras, grumos y terrones. El lugar donde se instalará el material de relleno deberá estar limpio de escombros. El material selecto será humedecido (sin formar lodo) y compactado en capas con un espesor de 0.10 mts. por medio de apisonadores manuales iniciando desde los bordes al centro del relleno y manteniendo traslapes continuos en los sitios apisonados.

Criterios De Cálculos del Análisis de Costos

Este trabajo de relleno y compactado con material Selecto requiere de Mano de Obra No calificada y Herramienta Menor. Se incluye el suministro de material selecto por m3 con un factor de enjuntamiento del 35% y el agua necesaria para lograr una compactación uniforme. No se considera el uso de pruebas de laboratorio para la aceptación del compactado. El precio de Material incluye cualquier costo por acarreo. puesto en el lugar de la Obra.

Criterios de Medición y Pagos

MEDICION: La cantidad a pagarse por relleno y compactado con material selecto será el número de metros cúbicos medidos en la obra, de trabajos ordenados, ejecutados y aceptados por el supervisor de obra. PAGO: Estos precios y pagos constituirán la compensación total por suministro de mano de obra, equipo, herramientas, materiales y operaciones conexas en la ejecución de los trabajos descritos en esta especificación.

Código Actividad: F015004 **Actividad:** RELLENO COMP. MATERIAL CERNIDO DEL SITIO **Unidad:** M3 **Item** 11

Descripción

Estos trabajos consistirán en seleccionar, colocar, manipular, humedecer y compactar el material del sitio producto de la excavación en líneas de tubería de agua potable y/ó alcantarillado sanitario, cimentaciones en edificios tipo PRONADERS y otros. El lugar donde se instalará el

Criterios De Cálculos del Análisis de Costos

Este trabajo de relleno y compactado con material del Sitio requiere de Mano de Obra No calificada y

Criterios de Medición y Pagos

MEDICION: La cantidad a pagarse por relleno y compactado con material cernido del sitio será el número de metros cúbicos medidos en la obra, de trabajos ordenados, ejecutados y aceptados por el supervisor de

material de relleno deberá estar limpio de escombros. El material será cernido con zaranda para eliminar materia orgánica, piedras y grumos. Para su colocación el material del sitio se humedecerá (sin formar lodo) y compactará en capas con un espesor de 0.10 m por medio de apisonadores manuales, iniciando desde los bordes al centro del relleno y manteniendo traslapes continuos en los sitios apisonados. Esta Actividad incluye el acarreo del material desde su sitio de almacenaje hasta 10 m del lugar donde se colocará. Si en un proyecto el material producto de la excavación no es suficiente para el relleno, se le pagará al contratista el corte y acarreo del material en un radio de hasta 5 Km, la obtención de dicho material fuera de esta distancia se pagará como selecto.

Herramienta Menor. Se incluye el agua necesaria para lograr una compactación uniforme. No se considera el uso de pruebas de laboratorio para la aceptación del compactado.

obra. PAGO: Estos precios y pagos constituirán la compensación total por suministro de mano de obra, equipo, herramientas, materiales y operaciones conexas en la ejecución de los trabajos descritos en esta especificación.

Código Actividad: F101086 **Actividad:** SUM. DE TUBERIA PVC PERFILADO HELICOIDAL DE 30 " **Unidad:** M.L. **Item** 12

Descripción

La actividad consiste el suministro de tubería Perfilada Helicoidal de 30", en lances completos, la cual deberá ser transportada, almacenada y manejada de modo que se evite el daño.

Criterios De Cálculos del Análisis de Costos

Se considera la compra y transporte de la tubería al sitio del proyecto.

Criterios de Medición y Pagos

MEDICION : Se medirá por longitud. La cantidad a pagarse será el número de metros lineales, medidas en la obra, de tuberías en lances completos, suministradas, transportadas y manejadas de manera que evite el daño, las cuales deberán de ser ordenados, ejecutados y aceptados por el supervisor de obra. PAGO: Se pagará al precio del contrato estipulado en el ítem correspondiente, dichos precios y pagos constituirán la compensación total por suministro de materiales, transporte y colocación así como por mano de obra, equipo, herramientas, materiales y operaciones conexas en la ejecución de los trabajos descritos en toda la especificación.

Código Actividad: F102033 **Actividad:** INST. TUBERIA PVC PERFILADA HELICOIDAL DE 30 " **Unidad:** M.L. **Item** 13

Descripción

La actividad consiste en la instalación de tubería perfilada helicoidal de 30". La instalación será efectuada de manera de formar un conducto continuo, sin filtraciones y con una superficie lisa y uniforme, cada tubo deberá de colocarse empezando por el punto mas bajo, con las campanas hacia agua arriba, deberá de evitarse que penetre material extraño en la tubería durante la instalación, cuando se interrumpa la instalación el extremo abierto deberá de protegerse, el interior de la tubería, deberá mantenerse limpio antes de la instalación y hasta que se acepte el trabajo. Las tuberías deberán de colocarse de acuerdo a las líneas y niveles indicados en los planos, debiéndose colocar la tubería de manera que se apoye en toda su longitud de la excavación conformada, procurando el menor numero de uniones posibles, las deflexiones no deberán de ser mayores a las permitidas por el fabricante, los cortes deberán de ser lisos y en ángulo recto con el eje del tubo, eliminando asperezas y esquinas puntiagudas. Las espigas y campanas deben

Criterios De Cálculos del Análisis de Costos

Se considera la mano de obra necesaria para la colocación, alineamiento e instalación del tubo, así como un máximo de 28 uniones por galón de pegamento, y la utilización de una lija para al menos 16 uniones

Criterios de Medición y Pagos

MEDICION : Se medirá por longitud. La cantidad a pagarse será el número de metros lineales, medidas en la obra, de tuberías instaladas, las cuales deberán de ser ordenadas, ejecutadas y aceptadas por el supervisor de obra. PAGO: Se pagará al precio del contrato estipulado en el ítem correspondiente, dichos precios y pagos constituirán la compensación total por suministro de materiales, transporte y colocación así como por mano de obra, equipo, herramientas, materiales y operaciones conexas en la ejecución de los trabajos descritos en toda la especificación.

limpiarse, aun y cuando aparentemente estén limpias, luego se le aplica el pegamento para PVC y se ensamblan las piezas este procedimiento debe durar máximo 1 minuto y se debe realizar en condiciones secas, debiendo esperar al menos 24 horas para someter la tubería a presión.

Código Actividad: E2803303 **Actividad:** CABEZALES DE MAMPOSTERIA **Unidad:** M3 **Item** 14

Descripción

Esta actividad consiste en la construcción de cabezales de mampostería para alcantarillas. Primero se deberá realizar la excavación y compactación del fondo y las mismas deben ser aprobadas por la Supervisión. El tipo de estructura será la indicada en planos o por el Ingeniero Supervisor. El mortero será en la proporción 1:3 más agua para que pueda ser manejable. Puede ser de dos tipos: la de piedra colocada con liga vista, y la de piedra ahogada en mortero. La piedra deberá ser sana, resistente y extraída de la cantera por métodos adecuados. No podrá colocarse a menos que sea aprobada por el supervisor. De preferencia, deberá proceder de las inmediaciones del proyecto. Las piedras limpias se deben ir colocando cuidadosamente en su lugar. La separación entre piedra y piedra no debe ser menor de 1.5 cms. ni mayor de 3 cms. Se deben colocar las piedras de mayores dimensiones en la base inferior seleccionando las de mayor dimensión para colocarlas en las esquinas de las estructuras. Incluyendo la primera hilada las piedras se deben colocar de tal manera que las caras de mayor dimensión queden en un plano horizontal, los lechos de cada hilada y la nivelación de sus uniones se deberá llenar y conformar con mortero. Cuando las piedras sean de origen sedimentario, se deben colocar de manera que el plano de estratificación quede en lo posible a la dirección de los esfuerzos. La piedra colocada con liga deberá estar exenta de bordes salientes, hendiduras, grietas, laminaduras y minerales que se ven afectados por la intemperie, ya sea por decoloración o deterioro. Las piedras se aprobarán si tienen las dimensiones correctas a juicio del Ingeniero Supervisor. Cuando se coloquen piedras de diferente tamaño y color, se deben colocar de tal forma que no haya concentraciones de un mismo tamaño y color en una sola zona. En general, las piedras grandes deberán colocarse en la parte de abajo, y las pequeñas en la parte más alta. El color deberá distribuirse para lograr un efecto óptico agradable. Las piedras deberán estar limpias y humedecidas antes de su colocación. El mortero también deberá colocarse sobre una superficie que esté limpia y humedecida convenientemente. A no ser que estuviese indicado por el Ingeniero Supervisor, el mortero para la mampostería podría estar compuesto por una parte de cemento y tres partes de agregado fino, medido sobre la base del volumen. El agua de la mezcla debe estar libre de impurezas. Las piedras que se estén colocando, no deben golpear las ya colocadas. Si una piedra ya colocada, se afloja, deberá quitarse, eliminarse el mortero endurecido y se volverá a colocar la piedra sobre una nueva base de mortero. El cemento y agregado fino se deberán mezclar con pala en seco en un recipiente sin fugas, hasta que la mezcla tenga un color uniforme, después agregar el agua. El mortero también deberá colocarse sobre una superficie que esté limpia y humedecida convenientemente. El mortero se debe preparar en cantidades necesarias para uso inmediato, máximo 30 minutos. La mampostería se debe mantener húmeda durante tres días después de haber sido terminada. Todos los cabezales de mampostería deberán estar provistos de ductos de drenaje. A no ser que estén indicados en las instrucciones del

Crterios De Cálculos del Análisis de Costos

Se considera una mezcla piedra-mortero en una proporción 70-30% con consideración de vacíos en la piedra del 40%.-La proporción en el mortero será 1:3. Se incluye 0.60 ml. de tubo PVC de 3" por cada m3 de cabezal construido. Asimismo se incluye el suministro y acarreo de materiales al sitio de la obra, la excavación, compactación manual del fondo, la construcción del cabezal de mampostería para tubería de diferentes diámetros establecidos en los planos o según indicaciones de la Supervisión, relleno y compactación alrededor del cabezal en caso de ser necesario y aprobado por la supervisión. Si, debido a sus propiedades geomecánicas, algún material proveniente de las excavaciones no puede ser utilizado como relleno será acarreado a las áreas previamente autorizadas, conformándolo adecuadamente. Los sitios de depósitos del material de desperdicio deberán ser seleccionados por el Contratista con apoyo de la Municipalidad y autorizados por la Supervisión.

Crterios de Medición y Pagos

La medida será en volumen, el número de metros cúbicos y las dimensiones usadas para el pago, serán determinadas por las líneas o volúmenes indicados en los detalles suministrados por el Ingeniero supervisor. El costo de la excavación, compactación manual del fondo y relleno requerido para la construcción del cabezal de mampostería deberá estar incluido en el precio unitario de esta actividad. Dichos precios y pagos constituirán la compensación total por concepto de mano de obra, materiales, equipos, herramientas e imprevistos necesarios para ejecutar la obra especificada en esta sección. Los sitios de depósitos del material de desperdicio deberán ser seleccionados por el Contratista con apoyo de la Municipalidad y autorizados por la Supervisión.

supervisor, los ductos de drenaje deberán ser colocados en los puntos más bajos, donde puedan obtenerse escurrimientos libres, y espaciados a una distancia no mayor de 2 metros centro a centro, y con un diámetro no menor de 3 " (tres pulgadas). Si la estructura se construye por partes, los puntos de unión no deberán ser uniformes, con las piedras colocadas de tal forma que se asegure una mejor unión. Todo mortero fresco que manche las paredes del muro ya construido deberá limpiarse inmediatamente para que no dañe el aspecto visual de la obra. Al final se debe de pulir el cabezal de mampostería.

Código Actividad: E2800281 **Actividad:** ROTULO METALICO **Unidad:** UND **Item** 15

**PINTADO SEDECOAS-
PRONADERS(2.44X2.00 m)**

Descripción

Criterios De Cálculos
del Análisis de Costos

Criterios de Medición y Pagos

La actividad consiste en el suministro e Instalación de rotulo de lamina aluzinc lisa, calibre 28 de dimensiones 2.44x2.00m(pintado de acuerdo a detalle con los datos del proyecto) en marco de tubo ESTRUCTURAL de 1"x1",patas de tubo estructural de 1"x 1" de 4.00m longitud (con crucetas de varilla de 3/8") fijadas en un dado de concreto de 30x30X50cm, los logos a incluir en el rotulo serán de acuerdo a las fuentes de financiamiento del proyecto(ver detalle). Patas se pintarán con anticorrosivo a dos manos y el rotulo va pintado con pintura de aceite a 2 manos

Se considera el suministro del Rotulo con lamina lisa aluzinc calibre 28 dimensiones 2.44 x 2.00m, fijada a un marco de tubo ESTRUCTURAL de 1"x1" , 2 tubos estructurales de 1"x1"x4 m de longitud para las patas,Todos los elementos serán soldados y las lamina al marco por medio de remaches . Se considera la Mano de Obra de Instalacion del Rotulo y el traslado del mismo al lugar del proyecto. Se incluye material y mano de obra para instalación

MEDICIÓN: La cantidad a pagarse sera por unidad suministrado e instalado en el lugar que indique la supervisión PAGO: Estos precios y pagos constituirán el reembolso total hacia el contratista por el suministro e instalación en la ejecución de los trabajos descritos en toda esta especificación.



Reporte De Especificación De Actividades Por Proyecto

Proyecto:

VI.6 REHABILITACION DE CAMINOS PRODUCTIVOS TRAMO TIERRA COLORADA-RIO CHIQUITO

Código Actividad:	E6000066	Actividad:	LIMPIEZA DE DERECHO DE VÍA	Unidad:	KM	Item	1
--------------------------	-----------------	-------------------	-----------------------------------	----------------	-----------	-------------	----------

Descripción

Limpieza del ancho del derecho de vía utilizando peones con machetes o herramientas menores para chapeo de toda la maleza y la remoción de toda basura desperdicio y sedimento a través del uso de volqueta de 5m3

Crterios De Cálculos del Análisis de Costos

Se considera capataz y 3 peones por kilómetro y 5% de herramienta menor.

Crterios de Medición y Pagos

El pago de los trabajos de limpieza del ancho de derecho de vía se hará por kilómetro terminado, una vez que la obra sea terminada y aceptada por el Ingeniero supervisor del proyecto.

Código Actividad: F260026 **Actividad:** CONFORMACION TIPO II **Unidad:** KM **Item** 2

Descripción

Este trabajo consiste en conformar la calzada y definir las cunetas del camino, sin escarificar ni humedecer, ni compactar la superficie existente para mejorar las condiciones de la carretera . Se debera realizar la limpieza del material sobrante de la conformacion.

Criterios De Cálculos del Análisis de Costos

La conformacion de la superficie de rodadura, se ejecutara acomodandose a las dimensiones de la seccion existente ene el camino. Con la mecanizacion se debera, obtener alineamientos y seccionones transversales que aseguren el drenaje del camino. deberan de mecanizarse , y perfilarse y limpiarse las cunetas existente para determinar el libre paso de las aguas.

Criterios de Medición y Pagos

El pago de conformacion de la subrasante y cuneta se har por kilometro terminado, una vez que la obra sea terminada y acptada por el ingeniro supervisor del proyecto.

Código Actividad: F260027 **Actividad:** BALASTADO **Unidad:** M3 **Item** 3

Descripción

La actividad consiste el cargado en banco, transporte y colocacion de material selecto, el cual hay que cortar o comprar previamete.

Criterios De Cálculos del Análisis de Costos

Se considera el cargado con cargadora y traslado de material con volqueta de 5 m3 con un rendimiento promedio de 35 m3/hr. La colocacion se consideró con motoniveladora con un rendimiento promedio de 48 m3/hr. Se incluye el costo del material selecto.

Criterios de Medición y Pagos

MEDICION : Se medirá por Volumen. La cantidad a pagarse será el número de metros cúbicos medidos en la obra, de trabajos ordenados, ejecutados y aceptados por el supervisor de obra. PAGO: Se pagará al precio del contrato estipulado en el ítem correspondiente, dichos precios y pagos constituirán la compensación total por, cargado, transporte y colocación de material selecto en terraceria, así como por mano de obra, equipo, herramientas, materiales y operaciones conexas en la ejecución de los trabajos descritos en toda la especificación.

Código Actividad: E2600069 **Actividad:** ACARREO DE MATERIAL SELECTO **Unidad:** M3-KM **Item** 4

Descripción

Criterios De Cálculos del Análisis de Costos

Criterios de Medición y Pagos

Este trabajo consiste en el transporte del material selecto proveniente de los diferentes bancos de préstamo para ser utilizado como capa de rodadura sobre la subrasante existente, o como Relleno, utilizando volqueta de 12m3 de capacidad.

La medida se debe hacer del número de metros cúbicos - kilómetro, con aproximación de dos decimales, satisfactoriamente transportados de conformidad con el trayecto mas corto y accesible que determine el Ingeniero Residente. El volumen de material debe ser calculado con base al volumen real de material selecto colocado y compactado, multiplicado por un factor máximo de 1.35.- El factor se calculará en el laboratorio de acuerdo con la relación de volumen suelto o abundado a volumen compactado. Si esa relación fuera inferior a 1.35 se pagara el valor real calculado.

La distancia de acarreo debe ser la comprendida entre el banco de material y el centroide del tramo donde se coloque el material. La cantidad a pagar será el producto de multiplicar el volumen así determinado por la distancia de acarreo.

Código Actividad: E6000051 **Actividad:** RELLENO CON MATERIAL DE PRESTAMO **Unidad:** M3 **Item** 5

Descripción

Criterios De Cálculos del Análisis de Costos

Criterios de Medición y Pagos

La actividad consiste en la colocación de material de relleno extraído de banco de préstamo a colocar en depresiones de calzada que ameriten nivelación previo a la colocación del balastado de calle o colocación de material subbase en pavimentos. Para la realización del trabajo se necesitará la colocación del material en las estación del tramo indicado por el supervisor.

Se considera el suministro, corte de material con tractor y cargado. La colocación se considera con motoniveladora y compactación con vibro compactadora

La medición de esta actividad será en metros cúbicos de la capa de material de préstamo colocado y sellado.

Código Actividad: F507005 **Actividad:** TRANSPORTE DE MAQUINARIA (LOW-BOY) **Unidad:** VIAJE **Item** 6

Descripción

Criterios De Cálculos del Análisis de Costos

Criterios de Medición y Pagos

TRANSPORTE DE MAQUINARIA PESADA

POR VIAJE

Código Actividad: E2800281 **Actividad:** ROTULO METALICO PINTADO SEDECOAS-PRONADERS(2.44X2.00 m) **Unidad:** UND **Item** 7

Descripción

Criterios De Cálculos del Análisis de Costos

Criterios de Medición y Pagos

La actividad consiste en el suministro e Instalación de rotulo de lamina aluzinc lisa, calibre 28 de dimensiones 2.44x2.00m(pintado de acuerdo a detalle con los datos del proyecto) en marco de tubo ESTRUCTURAL de 1"x1",patas de tubo estructural de 1"x 1" de 4.00m longitud (con crucetas de varilla de 3/8") fijadas en un dado de concreto de 30x30X50cm, los logos a incluir en el rotulo serán de acuerdo a las fuentes de financiamiento del proyecto(ver detalle). Patas se pintarán con anticorrosivo a dos manos y el rotulo va pintado con pintura de aceite a 2 manos

Se considera el suministro del Rotulo con lamina lisa aluzinc calibre 28 dimensiones 2.44 x 2.00m, fijada a un marco de tubo ESTRUCTURAL de 1x1" , 2 tubos estructurales de 1"x1"x4 m de longitud para las patas,Todos los elementos serán soldados y las lamina al marco por medio de remaches . Se considera la Mano de Obra de Instalacion del Rotulo y el traslado del mismo al lugar del proyecto. Se incluye material y mano de obra para instalación

MEDICIÓN: La cantidad a pagarse sera por unidad suministrado e instalado en el lugar que indique la supervisión PAGO: Estos precios y pagos constituirán el reembolso total hacia el contratista por el suministro e instalación en la ejecución de los trabajos descritos en toda esta especificación.



Reporte De Especificación De Actividades Por Proyecto

Proyecto:

VI. 7 REHABILITACION EN CAMINO PRODUCTIVO, TRAMO EL ZAPOTE-LA ASOMADA

Código Actividad: E6000066 Actividad: LIMPIEZA DE DERECHO DE VÍA Unidad: KM Item 1

Descripción

Limpieza del ancho del derecho de vía utilizando peones con machetes o herramientas menores para chapeo de toda la maleza y la remoción de toda basura desperdicio y sedimento a través del uso de volqueta de 5m3

Criteria De Cálculos del Análisis de Costos

Se considera capataz y 3 peones por kilómetro y 5% de herramienta menor.

Criteria de Medición y Pagos

El pago de los trabajos de limpieza del ancho de derecho de vía se hará por kilómetro terminado, una vez que la obra sea terminada y aceptada por el Ingeniero supervisor del proyecto.

Código Actividad: F260026 **Actividad:** CONFORMACION TIPO II **Unidad:** KM **Item** 2

Descripción

Este trabajo consiste en conformar la calzada y definir las cunetas del camino, sin escarificar ni humedecer, ni compactar la superficie existente para mejorar las condiciones de la carretera . Se debera realizar la limpieza del material sobrante de la conformacion.

Criterios De Cálculos del Análisis de Costos

La conformacion de la superficie de rodadura, se ejecutara acomodandose a las dimensiones de la seccion existente ene el camino. Con la mecanizacion se debera, obtener alineamientos y seccion transversales que aseguren el drenaje del camino. deberan de mecanizarse , y perfilarse y limpiarse las cunetas existente para determinar el libre paso de las aguas.

Criterios de Medición y Pagos

El pago de conformacion de la subrasante y cuneta se har por kilometro terminado, una vez que la obra sea terminada y acptada por el ingeniro supervisor del proycto.

Código Actividad: F260027 **Actividad:** BALASTADO **Unidad:** M3 **Item** 3

Descripción

La actividad consiste el cargado en banco, transporte y colocacion de material selecto, el cual hay que cortar o comprar previamete.

Criterios De Cálculos del Análisis de Costos

Se considera el cargado con cargadora y traslado de material con volqueta de 5 m3 con un rendimiento promedio de 35 m3/hr. La colocacion se consideró con motoniveladora con un rendimiento promedio de 48 m3/hr. Se incluye el costo del material selecto.

Criterios de Medición y Pagos

MEDICION : Se medirá por Volumen. La cantidad a pagarse será el número de metros cúbicos medidos en la obra, de trabajos ordenados, ejecutados y aceptados por el supervisor de obra. PAGO: Se pagará al precio del contrato estipulado en el ítem correspondiente, dichos precios y pagos constituirán la compensación total por, cargado, transporte y colocación de material selecto en terraceria, así como por mano de obra, equipo, herramientas, materiales y operaciones conexas en la ejecución de los trabajos descritos en toda la especificación.

Código Actividad: E2600069 **Actividad:** ACARREO DE MATERIAL SELECTO **Unidad:** M3-KM **Item** 4

Descripción

Este trabajo consiste en el transporte del material selecto proveniente de los diferentes bancos de préstamo para ser utilizado como capa de rodadura sobre la subrasante existente, o como Relleno, utilizando volqueta de 12m3 de capacidad.

Criterios De Cálculos del Análisis de Costos

La medida se debe hacer del número de metros cúbicos - kilómetro, con aproximación de dos decimales,

Criterios de Medición y Pagos

La distancia de acarreo debe ser la comprendida entre el banco de material y el centroide del tramo donde se coloque el material. La cantidad a pagar será el producto de multiplicar el volumen así determinado por la distancia de acarreo.

satisfactoriamente transportados de conformidad con el trayecto mas corto y accesible que determine el Ingeniero Residente. El volumen de material debe ser calculado con base al volumen real de material selecto colocado y compactado, multiplicado por un factor máximo de 1.35.- El factor se calculará en el laboratorio de acuerdo con la relación de volumen suelto o abundado a volumen compactado. Si esa relación fuera inferior a 1.35 se pagara el valor real calculado.

Código Actividad: E6000051 **Actividad:** RELLENO CON MATERIAL DE PRESTAMO **Unidad:** M3 **Item** 5

Descripción

La actividad consiste en la colocación de material de relleno extraído de banco de préstamo a colocar en depresiones de calzada que ameriten nivelación previo a la colocación del balastado de calle o colocación de material subbase en pavimentos. Para la realización del trabajo se necesitará la colocación del material en las estación del tramo indicado por el supervisor.

Criterios De Cálculos del Análisis de Costos

Se considera el suministro, corte de material con tractor y cargado. La colocación se considera con motoniveladora y compactación con vibro compactadora

Criterios de Medición y Pagos

La medición de esta actividad será en metros cúbicos de la capa de material de préstamo colocado y sellado.

Código Actividad: F507005 **Actividad:** TRANSPORTE DE MAQUINARIA (LOW-BOY) **Unidad:** VIAJE **Item** 6

Descripción

TRANSPORTE DE MAQUINARIA PESADA

Criterios De Cálculos del Análisis de Costos

Criterios de Medición y Pagos

POR VIAJE

Código Actividad: E2800281 **Actividad:** ROTULO METALICO PINTADO SEDECOAS-PRONADERS (2.44X2.00 m) **Unidad:** UND **Item** 7

Descripción

La actividad consiste en el suministro e Instalación de rotulo de lamina aluzinc lisa, calibre 28 de dimensiones 2.44x2.00m(pintado de acuerdo a detalle con los datos del proyecto) en marco de tubo ESTRUCTURAL de 1"x1",patas de tubo estructural de 1"x 1" de 4.00m longitud (con crucetas de varilla de 3/8") fijadas en un dado de concreto de 30x30X50cm, los logos a incluir en el rotulo serán de acuerdo a las fuentes de financiamiento del proyecto(ver detalle). Patas se pintarán con anticorrosivo a dos manos y el rotulo va pintado con pintura de aceite a 2 manos

Criterios De Cálculos del Análisis de Costos

Se considera el suministro del Rotulo con lamina lisa aluzinc calibre 28 dimensiones 2.44 x 2.00m, fijada a un marco de tubo ESTRUCTURAL de 1x1" , 2 tubos estructurales de 1"x1"x4 m de longitud para las patas, Todos los elementos serán soldados y las lamina al marco por medio de remaches . Se

Criterios de Medición y Pagos

MEDICIÓN: La cantidad a pagarse sera por unidad suministrado e instalado en el lugar que indique la supervisión PAGO: Estos precios y pagos constituirán el reembolso total hacia el contratista por el suministro e instalación en la ejecución de los trabajos descritos en toda esta especificación.

considera la Mano de
Obra de Instalacion
del Rotulo y el
traslado del mismo al
lugar del proyecto. Se
incluye material y
mano de obra para
instalación

VII. LISTA DE CANTIDADES

N°	PROYECTO	ALDEA	MUNICIPIO
1	Rehabilitación de Camino Productivo	Bo. El Cañón-El Playón	Las Flores
2	Rehabilitación de Camino Productivo	El Tablon- El Zapote	Gracias
3	Rehabilitación de Camino Productivo	La Arada-Plan Grande	Lepaera
4	Rehabilitación de Camino Productivo	Mercedes-Bo. San Juan	Las Flores
5	Rehabilitación de Camino Productivo	San José-San Miguel	San Rafael
6	Rehabilitación de Camino Productivo	Tierra Colorada-Río Chiquito	San Rafael
7	Rehabilitación de Camino Productivo	Zapote-La Asomada	Gracias



Actividad Codificadas



PROYECTO: VII.1 REHABILITACION EN CAMINOS PRODUCTIVOS TRAMO BO. EL CAÑON-EL PLAYON

UBICACIÓN: MUNICIPIO DE LAS FLORES, DEPARTAMENTO DE LEMPIRA

MODULO: REHABILITACION DE CAMINO

<u>ITEM</u>	<u>ACTIVIDAD</u>	<u>UNID</u>	<u>CANTIDAD</u>
1	LIMPIEZA DE DERECHO DE VÍA	KM	1.93
2	CONFORMACION TIPO II	KM	1.93
3	BALASTADO	M3	1,391.04
4	ACARREO MATERIAL SELECTO	M3/Km	2,831.88
5	TRANSPORTE DE MAQUINARIA (LOW-BOY)	VIAJE	8.00

MODULO: CUNETAS

<u>ITEM</u>	<u>ACTIVIDAD</u>	<u>UNID</u>	<u>CANTIDAD</u>
6	TRAZADO Y MARCADO DE CUNETAS	ML	17.00
7	EXCAVACION MATERIAL TIPO II (SEMI-DURO)	M3	16.15
8	ACARREO DE MATERIAL (DESPERDICIO) C/VOLQUETA CARGADO C/PEON	M3	20.19
9	CUNETA RECTAN. MAMPOST. E=25 A=50 P=80 EMP 15cm	ML	17.00
10	LOSA DE CONCRETO e=15 cms, Nº 3 a/c 15 cm a/s	M2	8.00
11	CURADO DE LOSA	M2	8.00
12	LIMPIEZA GENERAL DEL TERRENO	DIA	1.00

MODULO: ALCANTARILLAS O DRENAJES

<u>ITEM</u>	<u>ACTIVIDAD</u>	<u>UNID</u>	<u>CANTIDAD</u>
13	TRAZADO Y MARCADO	M.L.	36.00

14	EXCAVACION MATERIAL TIPO II (SEMI-DURO)	M3	138.12
15	RELLENO COMPACTADO CON MATERIAL SELECTO	M3	15.88
16	RELLENO COMP. MATERIAL CERNIDO DEL SITIO	M3	122.25
17	SUM. DE TUBERIA PVC PERFILADO HELICOIDAL DE 30 "	M.L.	36.00
18	INST. TUBERIA PVC PERFILADA HELICOIDAL DE 30 "	M.L.	36.00
19	CABEZALES DE MAMPOSTERIA	M3	14.89
20	CAJA DE REGISTRO DE 90X90X80	UNID	1.00

MODULO: GENERALES

<u>ITEM</u>	<u>ACTIVIDAD</u>	<u>UNID</u>	<u>CANTIDAD</u>
21	ROTULO METALICO PINTADO SAG- PRONADERS(2.44X2.00 m)	UND	1.00



Actividad Codificadas



PROYECTO: VII.2 REHABILITACION EN CAMINOS PRODUCTIVOS, TRAMO EL TABLON-EL ZAPOTE

UBICACIÓN: MUNICIPIO DE GRACIAS, DEPARTAMENTO DE LEMPIRA

MODULO: MANTENIMIENTO RUTINARIO DE CARRETERAS

<u>ITEM</u>	<u>ACTIVIDAD</u>	<u>UNID</u>	<u>CANTIDAD</u>
1	LIMPIEZA DE DERECHO DE VÍA	KM	2.00
2	MECANIZACIÓN DE CALZADA CON TRACTOR D6D	KM	1.23
3	CONFORMACION TIPO II	KM	1.17
4	BALASTADO	M3	2,016.30
5	ACARREO DE MATERIAL SELECTO	M3-KM	12,985.76
6	RELLENO CON MATERIAL DE PRESTAMO	M3	96.00
7	TRANSPORTE DE MAQUINARIA (LOW-BOY)	VIAJE	8.00

MODULO: ALCANTARILLAS O DRENAJES

<u>ITEM</u>	<u>ACTIVIDAD</u>	<u>UNID</u>	<u>CANTIDAD</u>
8	TRAZADO Y MARCADO	M.L.	18.00
9	EXCAVACION MATERIAL TIPO II (SEMI-DURO)	M3	43.47
10	RELLENO COMPACTADO CON MATERIAL SELECTO	M3	5.40

11	RELLENO COMP. MATERIAL CERNIDO DEL SITIO	M3	38.07
12	SUM. DE TUBERIA PVC PERFILADO HELICOIDAL DE 30 "	M.L.	18.00
13	INST. TUBERIA PVC PERFILADA HELICOIDAL DE 30 "	M.L.	18.00
14	CABEZALES DE MAMPOSTERIA	M3	9.93

MODULO: GENERALES

<u>ITEM</u>	<u>ACTIVIDAD</u>	<u>UNID</u>	<u>CANTIDAD</u>
15	ROTULO METALICO PINTADO SAG- PRONADERS(2.44X2.00 m)	UND	1.00



Actividad Codificadas



PROYECTO: VII.3 REHABILITACION EN CAMINOS PRODUCTIVOS TRAMO LA ARADA-PLAN GRANDE

UBICACIÓN: MUNICIPIO DE LEPAERA, DEPARTAMENTO DE LEMPIRA

MODULO: REHABILITACION DE CAMINO

<u>ITEM</u>	<u>ACTIVIDAD</u>	<u>UNID</u>	<u>CANTIDAD</u>
1	LIMPIEZA DE DERECHO DE VÍA	KM	5.00
2	MECANIZACIÓN DE CALZADA CON TRACTOR D6D	KM	1.00
3	CONFORMACION TIPO II	KM	4.00
4	BALASTADO	M3	2,387.40
5	ACARREO DE MATERIAL SELECTO	M3-KM	13,289.08
6	RELLENO CON MATERIAL DE PRESTAMO	M3	72.00
7	TRANSPORTE DE MAQUINARIA (LOW-BOY)	VIAJE	8.00

MODULO: ALCANTARILLAS O DRENAJES

<u>ITEM</u>	<u>ACTIVIDAD</u>	<u>UNID</u>	<u>CANTIDAD</u>
8	TRAZADO Y MARCADO	M.L.	12.00
9	EXCAVACION MATERIAL TIPO II (SEMI-DURO)	M3	28.98

10	RELLENO COMPACTADO CON MATERIAL SELECTO	M3	3.60
11	RELLENO COMP. MATERIAL CERNIDO DEL SITIO	M3	25.38
12	SUM. DE TUBERIA PVC PERFILADO HELICOIDAL DE 30 "	M.L.	12.00
13	INST. TUBERIA PVC PERFILADA HELICOIDAL DE 30 "	M.L.	12.00
14	CABEZALES DE MAMPOSTERIA	M3	9.93

MODULO: GENERALES

<u>ITEM</u>	<u>ACTIVIDAD</u>	<u>UNID</u>	<u>CANTIDAD</u>
15	ROTULO METALICO PINTADO SAG- PRONADERS(2.44X2.00 m)	UND	1.00



Actividad Codificadas



PROYECTO: VII. 4 REHABILITACION DE CAMINOS PRODUCTIVOS, TRAMO MERCEDES-BO. SAN JUAN

UBICACIÓN: MUNICIPIO DE LAS FLORES, DEPARTAMENTO DE LEMPIRA

MODULO: REHABILITACION DE CAMINO

<u>ITEM</u>	<u>ACTIVIDAD</u>	<u>UNID</u>	<u>CANTIDAD</u>
1	LIMPIEZA DE DERECHO DE VÍA	KM	2.00
2	EXCAVACIÓN CON RETRO MATERIAL NO CLASIFICADO	M3	400.00
3	ACARREO DE MATERIAL CON VOQUETA 5M3 Y CARGADORA	M3	400.00
4	CONFORMACION TIPO II	KM	3.00
5	BALASTADO	M3	2,160.00
6	ACARREO DE MATERIAL SELECTO	M3-KM	5,637.60

7	RELLENO CON MATERIAL DE PRESTAMO	M3	96.00
8	TRANSPORTE DE MAQUINARIA (LOW-BOY)	VIAJE	8.00

MODULO: ALCANTARILLAS O DRENAJES

<u>ITEM</u>	<u>ACTIVIDAD</u>	<u>UNID</u>	<u>CANTIDAD</u>
9	TRAZADO Y MARCADO	M.L.	24.00
10	EXCAVACION MATERIAL TIPO II (SEMI-DURO)	M3	57.96
11	RELLENO COMPACTADO CON MATERIAL SELECTO	M3	7.20
12	RELLENO COMP. MATERIAL CERNIDO DEL SITIO	M3	50.76
13	SUM. DE TUBERIA PVC PERFILADO HELICOIDAL DE 30 "	M.L.	24.00
14	INST. TUBERIA PVC PERFILADA HELICOIDAL DE 30 "	M.L.	24.00
15	CABEZALES DE MAMPOSTERIA	M3	30.12

MODULO: GENERALES

<u>ITEM</u>	<u>ACTIVIDAD</u>	<u>UNID</u>	<u>CANTIDAD</u>
16	ROTULO METALICO PINTADO SAG-PRONADERS(2.44X2.00 m)	UND	1.00



Actividad Codificadas



PROYECTO: VII.5 REHABILITACION DE CAMINOS PRODUCTIVOS TRAMO SAN JOSE-SAN MIGUEL

UBICACIÓN: ALDEA SAN JOSE, MUNICIPIO DE SAN RAFAEL, LEMPIRA

MODULO: REHABILITACION DE CAMINO

<u>ITEM</u>	<u>ACTIVIDAD</u>	<u>UNID</u>	<u>CANTIDAD</u>
1	LIMPIEZA DE DERECHO DE VÍA	KM	2.02
2	MECANIZACIÓN DE CALZADA CON TRACTOR D6D	KM	1.02

3	CONFORMACION TIPO II	KM	1.00
4	BALASTADO	M3	1,486.91
5	ACARREO DE MATERIAL SELECTO	M3-KM	3,434.06
6	RELLENO CON MATERIAL DE PRESTAMO	M3	96.00
7	TRANSPORTE DE MAQUINARIA (LOW-BOY)	VIAJE	8.00

MODULO: ALCANTARILLAS O DRENAJES

<u>ITEM</u>	<u>ACTIVIDAD</u>	<u>UNID</u>	<u>CANTIDAD</u>
8	TRAZADO Y MARCADO	M.L.	6.00
9	EXCAVACION MATERIAL TIPO II (SEMI-DURO)	M3	14.49
10	RELLENO COMPACTADO CON MATERIAL SELECTO	M3	1.80
11	RELLENO COMP. MATERIAL CERNIDO DEL SITIO	M3	12.69
12	SUM. DE TUBERIA PVC PERFILADO HELICOIDAL DE 30 "	M.L.	6.00
13	INST. TUBERIA PVC PERFILADA HELICOIDAL DE 30 "	M.L.	6.00
14	CABEZALES DE MAMPOSTERIA	M3	64.44

MODULO: GENERALES

<u>ITEM</u>	<u>ACTIVIDAD</u>	<u>UNID</u>	<u>CANTIDAD</u>
15	ROTULO METALICO PINTADO SAG-PRONADERS(2.44X2.00 m)	UND	1.00



Actividad Codificadas



PROYECTO:

VII.6 REHABILITACION DE CAMINOS PRODUCTIVOS TRAMO TIERRA COLORADA-
RIO CHIQUITO

UBICACIÓN: ALDEA TIERRA COLORADA, MUNICIPIO DE SAN RAFAEL, LEMPIRA

MODULO: MANTENIMIENTO RUTINARIO DE CARRETERAS

<u>ITEM</u>	<u>ACTIVIDAD</u>	<u>UNID</u>	<u>CANTIDAD</u>
1	LIMPIEZA DE DERECHO DE VÍA	KM	3.10
2	CONFORMACION TIPO II	KM	3.10
3	BALASTADO	M3	2,232.00
4	ACARREO DE MATERIAL SELECTO	M3-KM	5,172.72
5	RELLENO CON MATERIAL DE PRESTAMO	M3	120.00
6	TRANSPORTE DE MAQUINARIA (LOW-BOY)	VIAJE	8.00

MODULO: GENERALES

<u>ITEM</u>	<u>ACTIVIDAD</u>	<u>UNID</u>	<u>CANTIDAD</u>
7	ROTULO METALICO PINTADO SAG-PRONADERS(2.44X2.00 m)	UND	1.00



Actividad Codificadas



PROYECTO: VII. 7 REHABILITACION EN CAMINO PRODUCTIVO, TRAMO EL ZAPOTE-LA ASOMADA

UBICACIÓN: MUNICIPIO DE GRACIAS, DEPARTAMENTO DE LEMPIRA

MODULO: MANTENIMIENTO RUTINARIO DE CARRETERAS

<u>ITEM</u>	<u>ACTIVIDAD</u>	<u>UNID</u>	<u>CANTIDAD</u>
1	LIMPIEZA DE DERECHO DE VÍA	KM	2.30
2	CONFORMACION TIPO II	KM	2.30
3	BALASTADO	M3	1,759.50
4	ACARREO DE MATERIAL SELECTO	M3-KM	8,828.73
5	RELLENO CON MATERIAL DE PRESTAMO	M3	36.00
6	TRANSPORTE DE MAQUINARIA (LOW-BOY)	VIAJE	6.00

MODULO: GENERALES

<u>ITEM</u>	<u>ACTIVIDAD</u>	<u>UNID</u>	<u>CANTIDAD</u>
7	ROTULO METALICO PINTADO SAG-PRONADERS(2.44X2.00 m)	UND	1.00

VIII. FORMULARIOS DE DOCUMENTOS Y GARANTIAS

CONTRATACIÓN DIRECTA
PROYECTO: _____, **ALDEA** _____, **CASERIO** _____,
MUNICIPIO DE _____, **DEPARTAMENTO DE** _____
CODIGO DEL PROYECTO _____

PROYECTO	UBICACION	PLAZO DE EJECUCIÓN
Nombre del Proyecto Código del Proyecto	ALDEA _____, CASERIO _____ _____ MUNICIPIO DE _____ _____, DEPARTAMENTO DE _____ _____	___ MESES

LA DISPONIBILIDAD PRESUPUESTARIA PARA LA EJECUCIÓN DEL PRESENTE PROYECTO ES DE
L. _____

DESGLOSE DEL MONTO OFERTADO	
COSTO DIRECTO DE LA OFERTA	LPS.
(____ %)GASTOS GENERALES	LPS.
(____ %) UTILIDAD	LPS.
MONTO TOTAL OFERTADO	LPS.

Monto en Letras

Firma del Responsable

Nombre del Responsable

Garantía y/o Fianzas de Cumplimiento

FORMATO [GARANTIA/FIANZA] DE CUMPLIMIENTO [NOMBRE DE ASEGURADORA/BANCO]

[GARANTIA / FIANZA]
DE CUMPLIMIENTO N°: _____

FECHA DE EMISION: _____

AFIANZADO/GARANTIZADO: _____

DIRECCION Y TELEFONO: _____

[Garantía/Fianza] a favor de *[indicar el nombre de la institución a favor de la cual se extiende la garantía]*, para garantizar que el *[Afianzado/Garantizado]*, salvo fuerza mayor o caso fortuito debidamente comprobados, **CUMPLIRA** cada uno de los términos, cláusulas, responsabilidades y obligaciones estipuladas en el contrato firmado al efecto entre el *[Afianzado/Garantizado]* y el Beneficiario, para la Ejecución de la Obra del Proyecto: “*[indicar el nombre de la Contratación Directa]*” ubicado en *[indicar la ubicación]*.

SUMA
AFIANZADA/ GARANTIZADA: _____

VIGENCIA De: _____ Hasta: _____

BENEFICIARIO: _____

CLAUSULA OBLIGATORIA: LA PRESENTE GARANTIA SERA EJECUTADA A SIMPLE REQUERIMIENTO DEL BENEFICIARIO, ACOMPAÑADA DE UNA RESOLUCION FIRME DE INCUMPLIMIENTO, SIN NINGUN OTRO REQUISITO.

Las *[Garantías/Fianzas]* emitidas a favor del BENEFICIARIO serán solidarias, incondicionales, irrevocables y de realización automática **y no deberán adicionarse cláusulas que anulen o limiten la cláusula obligatoria.**

En fe de lo cual, se emite la presente Fianza/Garantía, en la ciudad de _____, Municipio de _____, a los _____ del mes de _____ del año _____.

FIRMA AUTORIZADA

Garantía y/o Fianza de Calidad de Obra

FORMATO [GARANTIA/FIANZA] DE CALIDAD [NOMBRE DE ASEGURADORA/BANCO]

**[GARANTIA / FIANZA]
DE CALIDAD:** _____

FECHA DE EMISION: _____

AFIANZADO/GARANTIZADO: _____

DIRECCION Y TELEFONO: _____

[Garantía/Fianza] a favor de *[indicar el nombre de la institución a favor de la cual se extiende la garantía]*, para garantizar la Obra del Proyecto: “*[indicar el nombre de la **Contratación Directa**]*” ubicado en *[indicar la ubicación]*. Construido/entregado por el *[Afianzado/Garantizado]* _____.

SUMA
[AFIANZADA/ GARANTIZADA]: _____

VIGENCIA **De:** _____ **Hasta:** _____

BENEFICIARIO: _____

CLAUSULA OBLIGATORIA: “LA PRESENTE GARANTIA SERA EJECUTADA A SIMPLE REQUERIMIENTO DEL BENEFICIARIO ACOMPAÑADA DE UNA RESOLUCION FIRME DE INCUMPLIMIENTO CONFORME A LEY, SIN NINGUN OTRO REQUISITO.

Las Garantías/Fianzas emitidas a favor del BENEFICIARIO serán solidarias, incondicionales, irrevocables y de realización automática **y no deberán adicionarse cláusulas que anulen o limiten la cláusula obligatoria.**

En fe de lo cual, se emite la presente *[Fianza/Garantía]*, en la ciudad de _____, Municipio _____, a los _____ del mes de _____ del año _____.

FIRMA AUTORIZADA

Garantía por Pago de Anticipo

FORMATO [GARANTIA/FIANZA] POR ANTICIPO

[NOMBRE DE ASEGURADORA/BANCO]

[GARANTIA / FIANZA]

DE ANTICIPO N°: _____

FECHA DE EMISION: _____

AFIANZADO/GARANTIZADO: _____

DIRECCION Y TELEFONO: _____

[Garantía/Fianza] a favor de **[indicar el nombre de la institución a favor de la cual se extiende la garantía]**, para garantizar que el Afianzado/Garantizado, invertirá el monto del **ANTICIPO** recibido del Beneficiario, de conformidad con los términos del contrato firmado al efecto entre el Afianzado y el Beneficiario, para la Ejecución del Proyecto: “ _____ ” ubicado en _____ . Dicho contrato en lo procedente se considerará como parte de la presente póliza.

SUMA

AFIANZADA/ GARANTIZADA: _____

VIGENCIA _____ **De:** _____ **Hasta:** _____

BENEFICIARIO: _____

CLAUSULA ESPECIAL OBLIGATORIA: LA PRESENTE GARANTIA SERA EJECUTADA POR EL VALOR TOTAL DE LA MISMA, A SIMPLE REQUERIMIENTO DEL (BENEFICIARIO) ACOMPAÑADA DE UNA RESOLUCION FIRME DE INCUMPLIMIENTO, SIN NINGUN OTRO REQUISITO. PUDIENDO REQUERIRSE EN CUALQUIER MOMENTO DENTRO DEL PLAZO DE VIGENCIA DE LA GARANTÍA/FIANZA. Las garantías o fianzas emitidas a favor del BENEFICIARIO serán solidarias, incondicionales, irrevocables y de realización automática **y no deberán adicionarse cláusulas que anulen o limiten la cláusula obligatoria.**

En fe de lo cual, se emite la presente **[Fianza/Garantía]**, en la ciudad de _____

Municipio de _____, a los _____ del mes de _____ del año _____.

FIRMA AUTORIZADA

INVITACIÓN A CONTRATACIÓN DIRECTA

Tegucigalpa, M.D.C.,

[*fecha*]

Señores:

[*Nombre de la empresa o contratista individual*]

Su Oficina

Estimados Señores:

El Programa Nacional de Desarrollo Rural y Urbano Sostenible (PRONADERS), cordialmente le invita a presentar oferta para el proceso No. **PRONADERS-CD-024-2022-OBRAS**”, denominado **“REHABILITACIÓN DE CAMINOS EN ZONAS PRODUCTIVAS Y CONSTRUCCION DE CAJA PUENTE, MUNICIPIO DE SAN PEDRO SULA, DEPARTAMENTO DE CORTÉS”**. En el marco del Decreto **Ejecutivo Número PCM-24-202** publicado en el Diario Oficial la Gaceta el 24 de septiembre del 2022, edición N°. 36,036, declarando el estado de emergencia en todo el territorio nacional; artículos 9, 63 numeral 1 de la Ley de Contratación del Estado y articulo 169 del Reglamento de la misma Ley.

El documento base para la presente Contratación Directa le será entregado en el Departamento de Contrataciones y Adquisiciones del PRONADERS, mismo que puede ser descargado en el Portal de HONDUCOMPRAS (www.honducompras.gob.hn) de igual forma le será enviado vía correo electrónico.

La recepción y apertura de ofertas, se hará en el Programa Nacional de Desarrollo Rural y Urbano Sostenible (PRONADERS), ubicado en el Centro Cívico Gubernamental, Torre 1, Quinto Piso, Boulevard Juan Pablo Segundo, Avenida República de Corea; el día [*fecha*] a las [*hora*].

La oferta deberá acompañarse de una Declaración Jurada de Mantenimiento de Oferta por al menos noventa (90) días calendario, contados a partir de la fecha de presentación de la oferta, debidamente firmada, sellada y autenticada.

En caso de no estar interesado en presentar oferta, se le solicita notificar a la brevedad posible al correo electrónico contrataciones@pronaders.gob.hn.

Agradeciendo su participación, le saluda atentamente.

Ing. _____
Director Ejecutivo
PRONADERS

IX. PLANOS



	Tipo De Plano: PLANO DE UBICACIÓN	Diseño: Gerencia Técnica Infraestructura civil	Fecha: OCTUBRE 2022	HOJA No.: 1/09
	Nombre Del Proyecto: CONSTRUCCION DE CAJA PUENTE COMUNIDAD DE LA UNION	Diseño: Gerencia Técnica Infraestructura civil	Escala: SIN ESCALA	
	Ubicación: MUNICIPIO DE SAN PEDRO SULA DEPARTAMENTO DE CORTES	Diseño: Gerencia Técnica Infraestructura civil	Fecha: Gerencia Técnica Infraestructura civil	
		Diseño: Gerencia Técnica Infraestructura civil	Fecha: Gerencia Técnica Infraestructura civil	

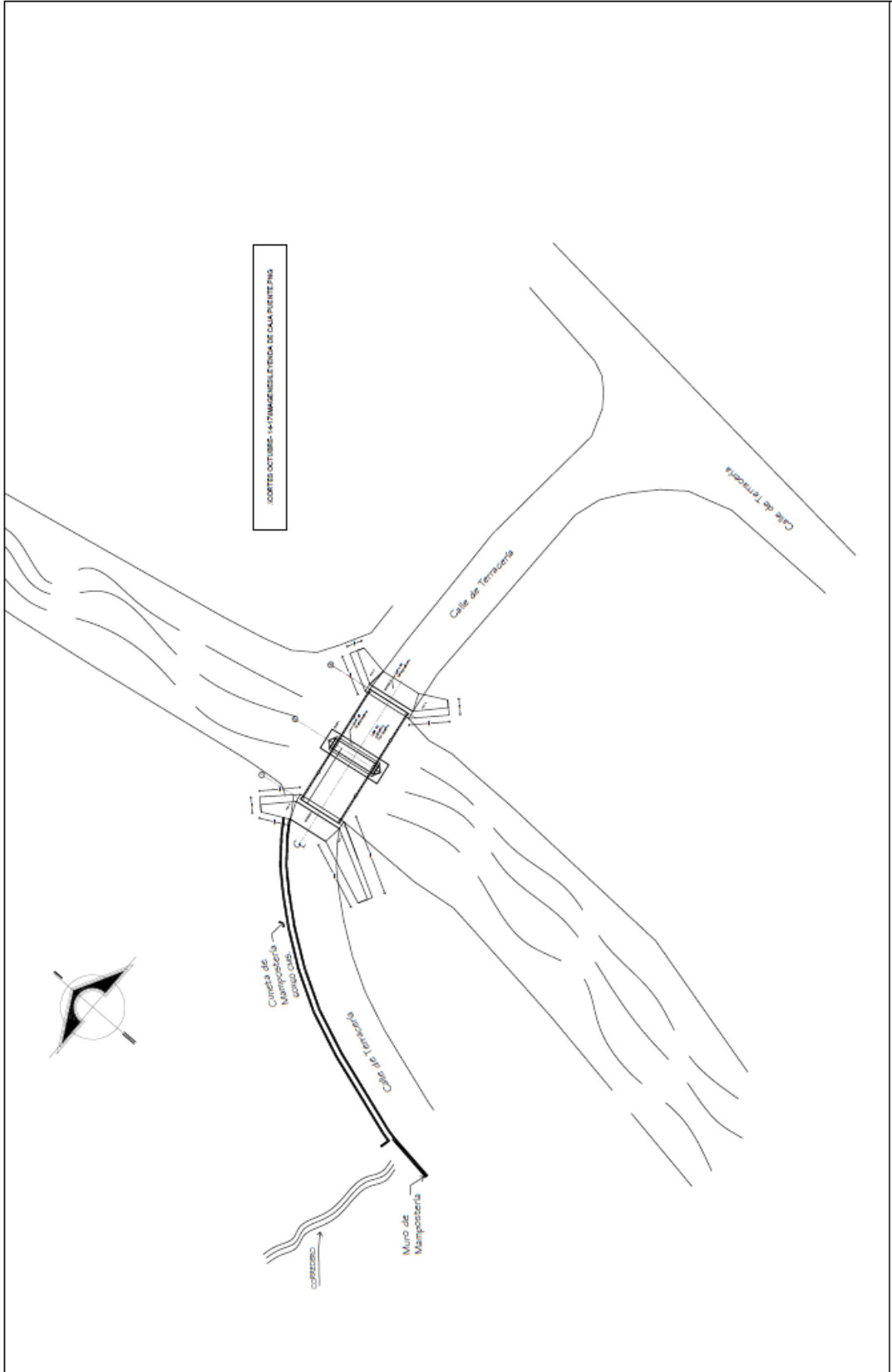

	Tipo De Plano	PLANO DE OBRA PROPUESTA	Diseño	Gerencia Técnica Infraestructura civil	Fecha	OCTUBRE 2022	HOJA No: 2/09
	Nombre Del Proyecto	CONSTRUCCION DE CAJA PUENTE COMUNIDAD DE LA UNION.	Diseño	Gerencia Técnica Infraestructura civil	Diseño	SIN ESCALA	
	Ubicación	MUNICIPIO DE SAN PEDRO SULA DEPARTAMENTO DE CORTES	Levantado	Gerencia Técnica Infraestructura civil	Revisado	Gerencia Técnica Infraestructura civil	
			Aprobado	Gerencia Técnica Infraestructura civil	Aprobado	Gerencia Técnica Infraestructura civil	

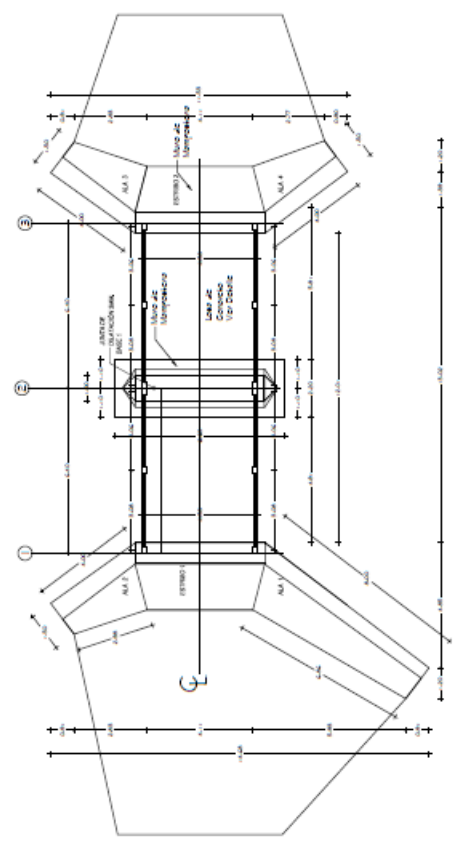
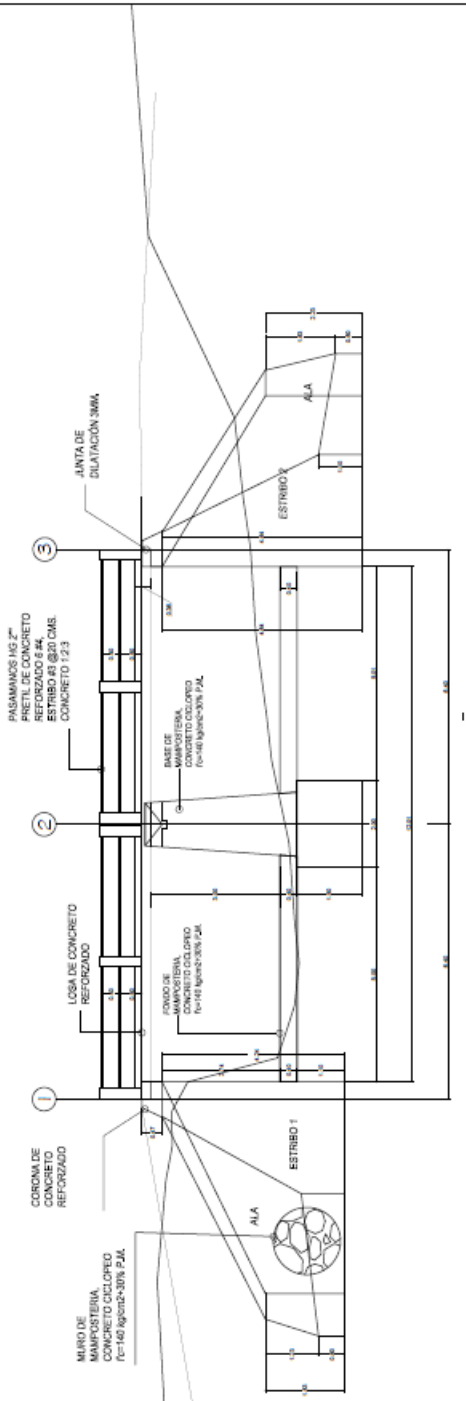

Tipo De Obra	PLANO DE OBRA EXISTENTE
Nombre Del Proyecto	CONSTRUCCION DE GAJA PUNTE COMUNIDAD DE LA UNION
Ubicación	MUNICIPIO DE SAN PEDRO SULA DEPARTAMENTO DE CORTES

Diseño	Gerencia Técnica Infraestructura civil	Fecha	OCTUBRE 2022
Dibujado	Gerencia Técnica Infraestructura civil	Escala	SIN ESCALA
Revisado	Gerencia Técnica Infraestructura civil	Revisó	Gerencia Técnica Infraestructura civil
Calificado	Gerencia Técnica Infraestructura civil	Aprobó	Gerencia Técnica Infraestructura civil

HOJA No:
3/09

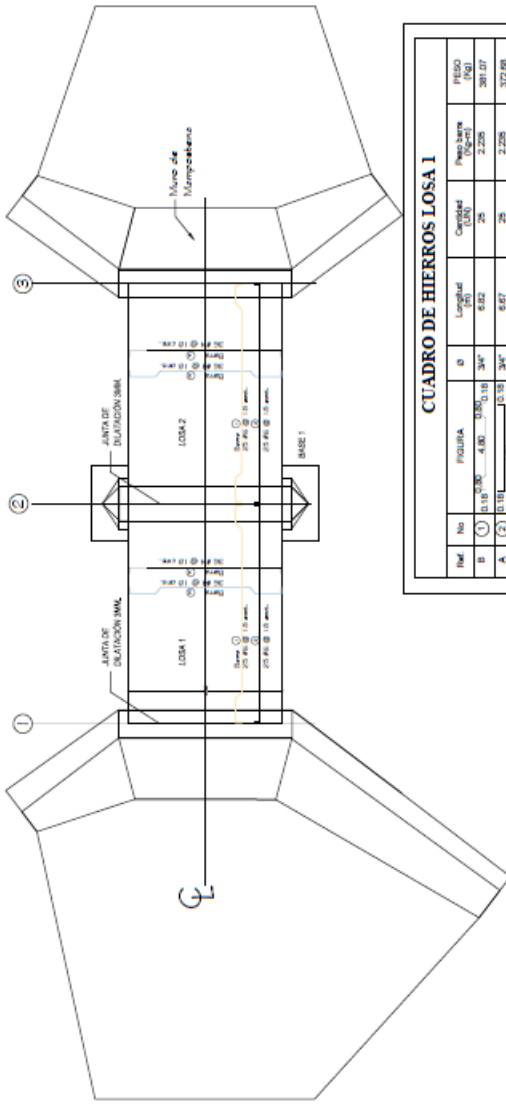

CUADRO DE HIERROS LOSA 1

Ref	No	FIGURA	Ø	Longitud	Cantidad	Peso barra (Kg)	PESO TOTAL
B	1	Ø 10	4.80	15.84	25	2.225	55.625
A	2	Ø 10	6.70	15.18	25	2.225	55.625
D	3	Ø 10	4.10	37.75	36	0.964	34.744
C	4	Ø 10	3.30	15.18	36	0.964	34.744
						PESO TOTAL	1,0090

CUADRO DE HIERROS LOSA 2

Ref	No	FIGURA	Ø	Longitud	Cantidad	Peso barra (Kg)	PESO TOTAL
B	1	Ø 10	4.80	15.84	25	2.225	55.625
A	2	Ø 10	6.70	15.18	25	2.225	55.625
D	3	Ø 10	4.10	37.75	36	0.964	34.744
C	4	Ø 10	3.30	15.18	36	0.964	34.744
						PESO TOTAL	1,0090

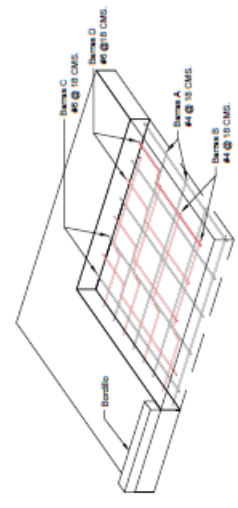
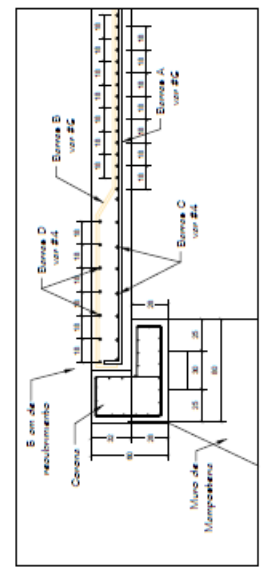

Tipo De Proyecto: PLANO DE ARMADO DE LOSA

Nombre Del Proyecto: CONSTRUCCION DE CAJA PUENTE COMUNIDAD DE LA UNION.

Ubicación: MUNICIPIO DE SAN PEDRO SULA DEPARTAMENTO DE CORTES

Diseño: Gerencia Técnica Infraestructura civil

Calificación: Gerencia Técnica Infraestructura civil

Interventor: Gerencia Técnica Infraestructura civil

Obra: Gerencia Técnica Infraestructura civil

Fecha: OCTUBRE 2022

Escala: SIN ESCALA

Revisión: Gerencia Técnica Infraestructura civil

Aprobación: Gerencia Técnica Infraestructura civil

HOJA No: 4/09

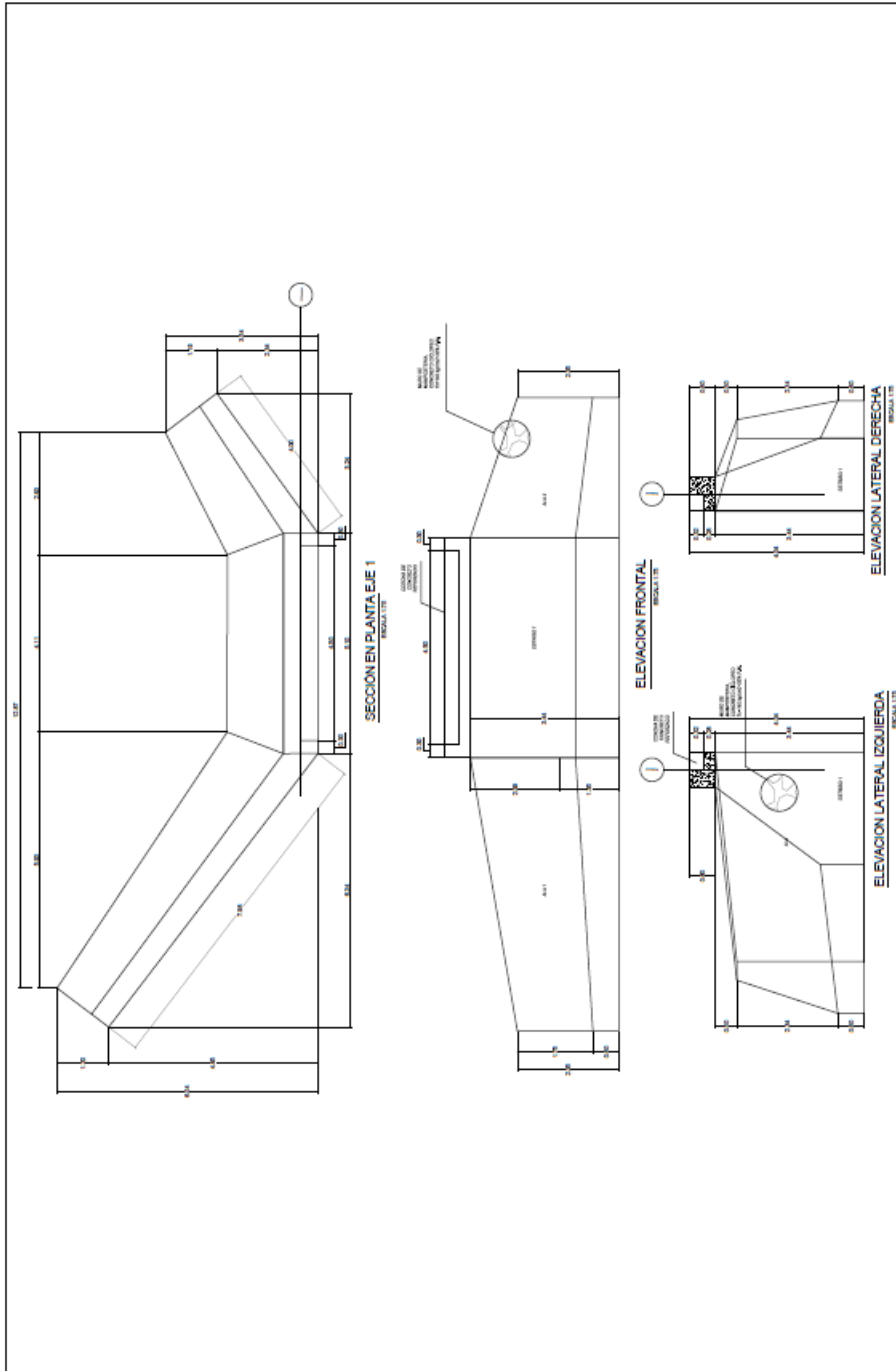

	Tipo De Plan: PLANO DE DISTRIBO 1	Cliente: Gerencia Técnica Infraestructura civil	Fecha: OCTUBRE 2022	HQIA No: 5/09
	Nombre Del Proyecto: CONSTRUCCION DE CAJA PUENTE COMUNIDAD DE LA UNION	Diseñador: Gerencia Técnica Infraestructura civil	Estado: SIN ESCAJA	
	Ubicacion: MUNICIPIO DE SAN PEDRO SULA DEPARTAMENTO DE CORTES	Licenciado: Gerencia Técnica Infraestructura civil	Revisor: Gerencia Técnica Infraestructura civil	
		Calculo: Gerencia Técnica Infraestructura civil	Aprobado: Gerencia Técnica Infraestructura civil	

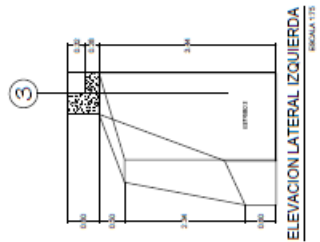
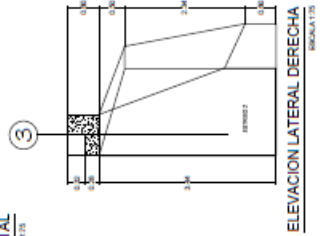
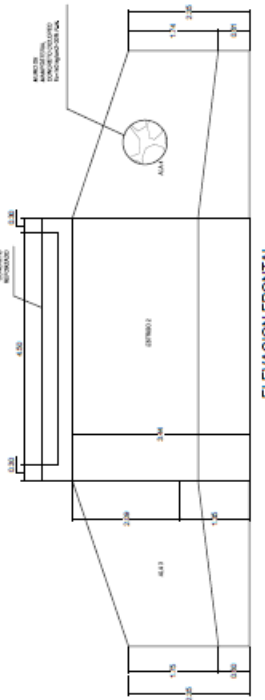
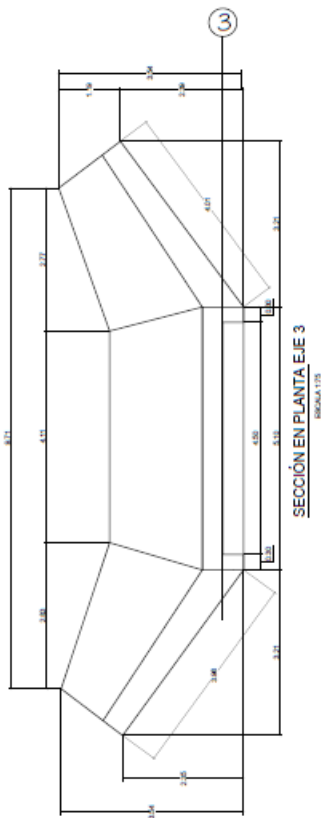

Tipo De Plano	PLAN DE ESTRIBOS 2
Título Del Proyecto	CONSTRUCCION DE CAJA PUENTE COMUNIDAD DE LA UNION
Ubicación	MUNICIPIO DE SAN PEDRO SULA DEPARTAMENTO DE CORTES

Diseño	Gerencia Técnica Infraestructura civil	Fecha	OCTUBRE 2022
Dibujó	Gerencia Técnica Infraestructura civil	Diseño	SIN ESCALA
Leyó	Gerencia Técnica Infraestructura civil	Revisó	Gerencia Técnica Infraestructura civil
Calificó	Gerencia Técnica Infraestructura civil	Aprobó	Gerencia Técnica Infraestructura civil

HOJA No:
6/09

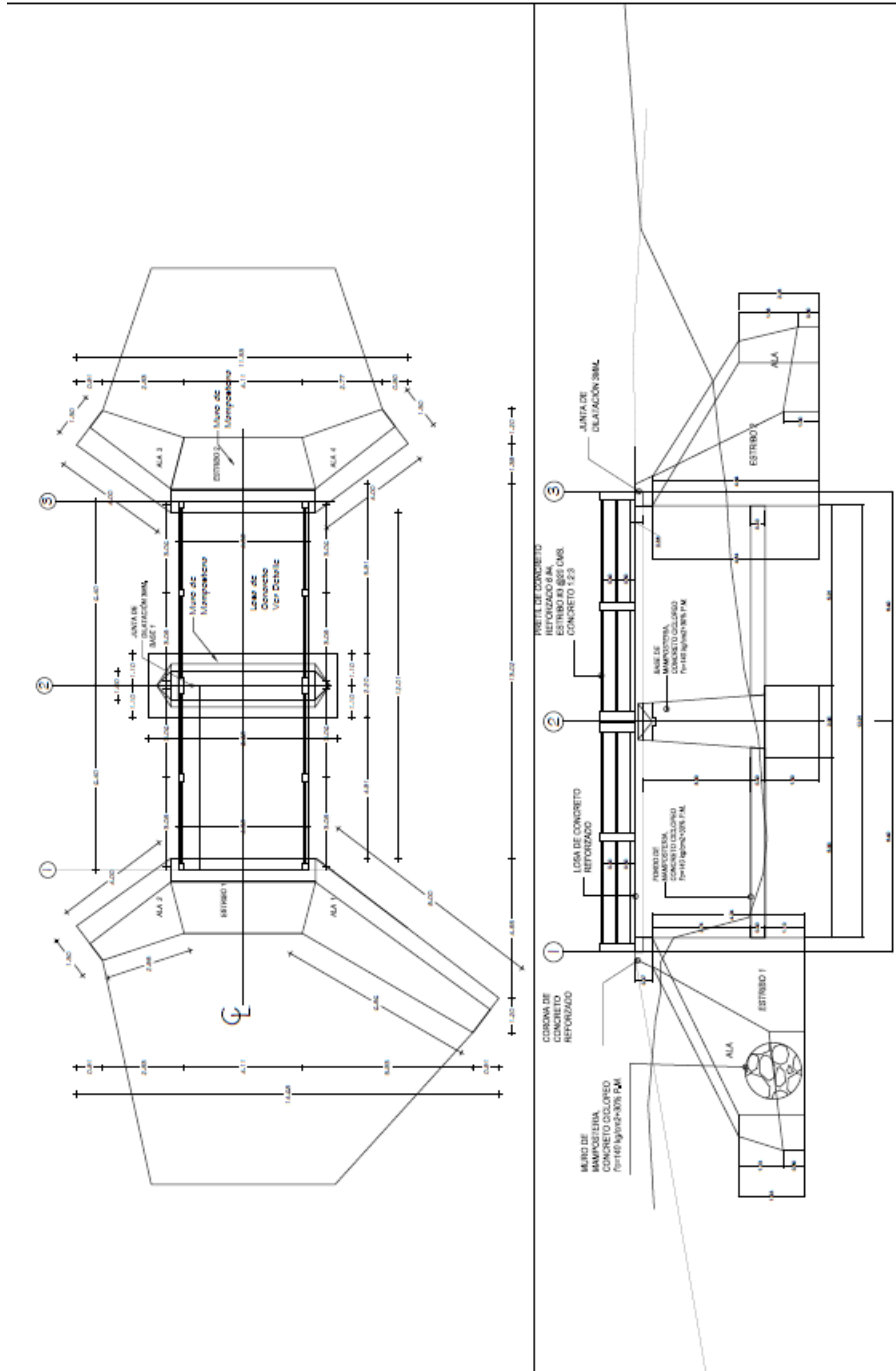

	Tipo De Plano: PLANTA DE CONSTRUCCIÓN Y SECCION	Diseño: Gerencia Técnica Infraestructura cad	Fecha: OCTUBRE 2022
	Nombre Del Proyecto: CONSTRUCCION DE CAJA RUBIFE COMUNIDAD DE LA UNO	Elaboró: Gerencia Técnica Infraestructura cad	Escala: 5/8 ESCALA
Ubicación: MUNICIPIO DE SAN PEDRO SULA DEPARTAMENTO DE CORTIZ	Revisó: Gerencia Técnica Infraestructura cad	Fecha: Gerencia Técnica Infraestructura cad	Proyecto: Gerencia Técnica Infraestructura cad

HQIA No: 7109

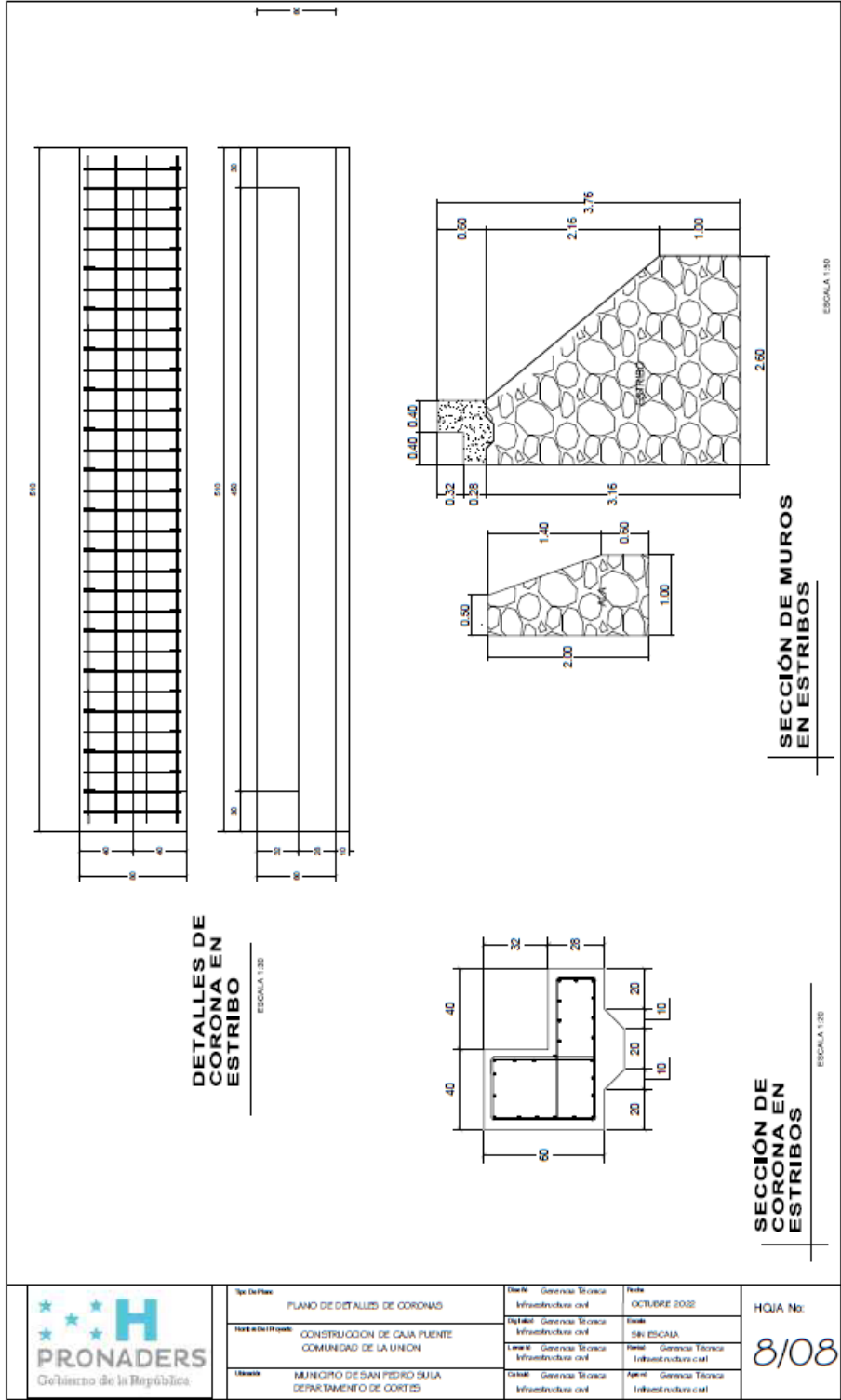

Tipo de Plan:	PLANO DE DETALLES DE CORONA
Nombre del Proyecto:	CONSTRUCCIÓN DE CAJA FUENTE COMUNIDAD DE LA UNIÓN
Ubicación:	MUNICIPIO DE SAN PEDRO SULA DEPARTAMENTO DE CORTÉS

Diseño:	Gerencia Técnica Infraestructura civil	Fecha:	OCTUBRE 2022
Dibujó:	Gerencia Técnica Infraestructura civil	Escala:	SIN ESCALA
Lista:	Gerencia Técnica Infraestructura civil	Revisó:	Gerencia Técnica Infraestructura civil
Calculó:	Gerencia Técnica Infraestructura civil	Aprobó:	Gerencia Técnica Infraestructura civil

HQIA No:
8/08

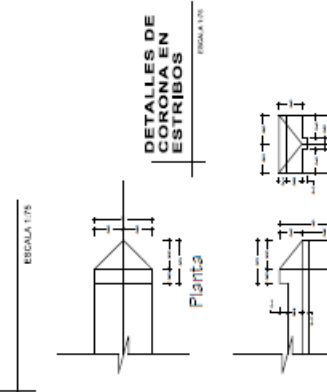
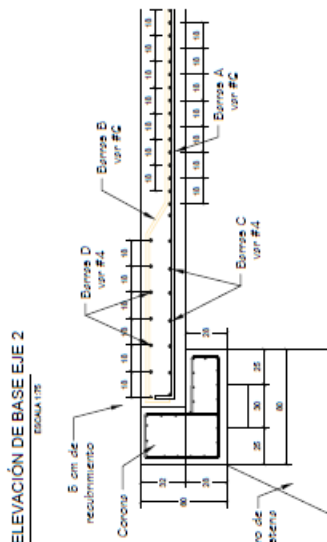
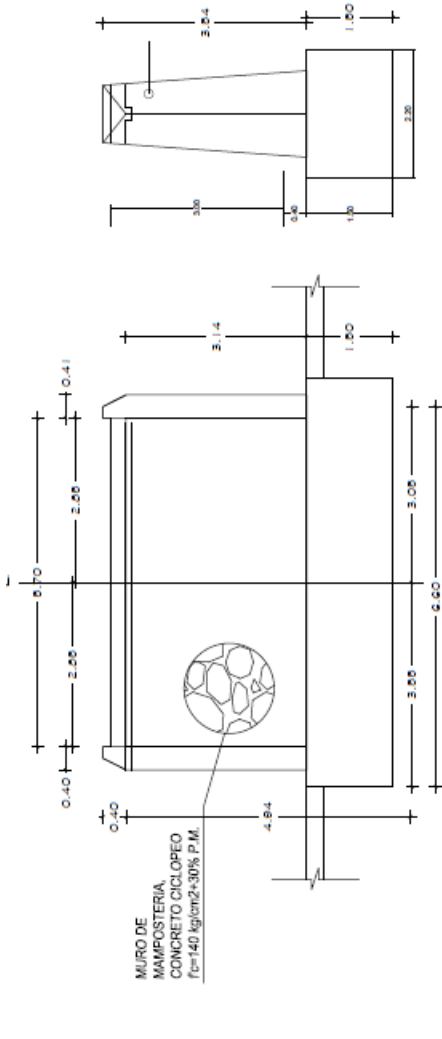

Tipo de Plan	PLANO DE DETALLES CONSTRUCTIVOS
Nombre del Proyecto	CONSTRUCCION DE CAJA FUENTE COMUNIDAD DE LA UNION
Ubicación	MUNICIPIO DE SAN PEDRO SULA DEPARTAMENTO DE COCHILE

Diseño	Generica Técnica Infraestructura cad	Fecha	OCTUBRE 2022
Dibujó	Generica Técnica Infraestructura cad	Escala	SIN ESCALA
Revisó	Generica Técnica Infraestructura cad	Fase	Generica Técnica Infraestructura cad
Calificó	Generica Técnica Infraestructura cad	Aprobó	Generica Técnica Infraestructura cad

HQIA No. 60/09

X. ANEXOS

ANEXO 1: EQUIPO DE SEGURIDAD REQUERIDO PARA LA EJECUCIÓN DE LA OBRA.

1) Rótulos

PRONADERS. Instalar y mantener en el sitio del Proyecto uno (1) o más rótulos distintivos del y la Fuente de financiamiento, en apego a lo descrito en el Formulario de Oferta y apartado de Especificaciones Técnicas del Proyecto, el cual deberá estar colocado en el sitio del proyecto previo a la entrega de la orden de inicio, en caso de incumplimiento a lo anteriormente estipulado, el contratista se hará acreedor a una multa diaria por un valor de **CINCO MIL LEMPIRAS CON 00/100**

The image shows a template for a project sign. At the top, it features the coat of arms of Honduras and the text "HONDURAS GOBIERNO DE LA REPÚBLICA". Below this is a section titled "Descripción y Nombre del Proyecto". The main body of the sign is light blue and contains the following text: "Aldea, barrio, Caserio, Municipio" and "Departamento # de Población". Below this, there are three circular icons: a "#", a "#", and "Lps". The first icon is labeled "Familias Beneficiadas", the second "Empleos Generados", and the third "Monto de Inversión" with a placeholder "X,XXX,XXX.XX". The sign also includes the text "Programa Nacional De Desarrollo Rural y Urbano Sostenible". At the bottom, there are logos for "Logo alcaldía Formato .PNG", "PRONADERS Gobierno de la República", "Agricultura y Ganadería Gobierno de la República", and "Logo Cooperante Formato .PNG". The name "Ing. Diego Andres Umanzor Director-PRONADERS" is printed at the bottom center, and the "xiomara Cumple" logo is at the bottom right. A vertical URL "www.pronaders.gob.hn" is on the right side.

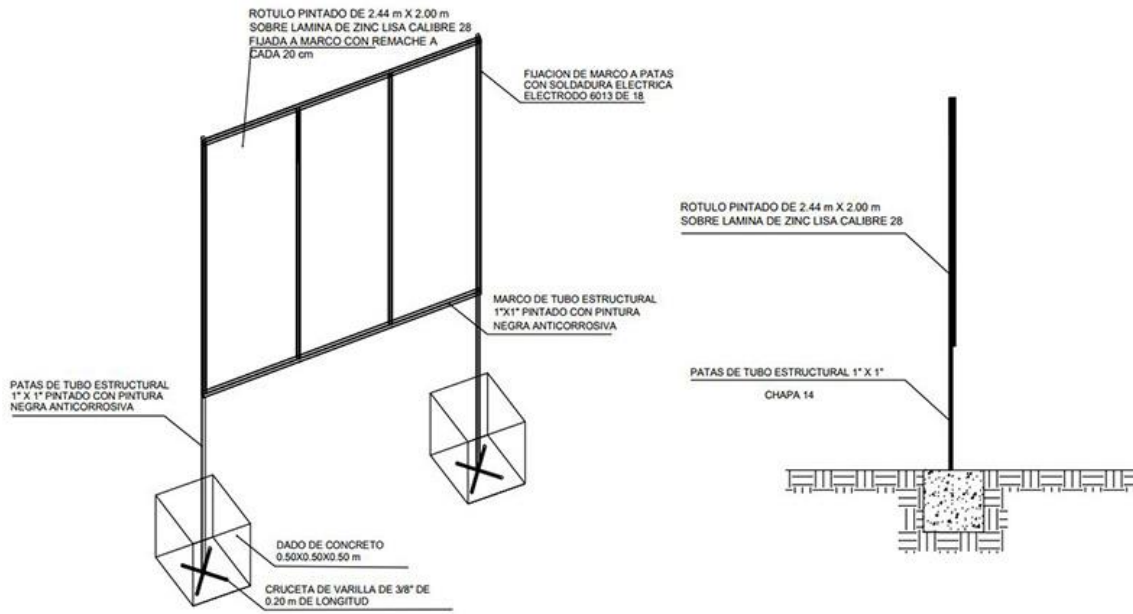

	Autorizo: Ing. Diego Andres Umanzor	Diseñador Grafico Jorge Armando Vasquez		
	REVISO Ing. Jesus Edberto Paz	PLANO DE ELEVACIONES	ESCALA:	FECHA: 18-Mayo -2022

